Sušické noviny

čtrnáctideník Sušicka

1/98 | 16. ledna 1997 | Cena 4,80 Kč

Sportovní areál

Město Sušice prostřednictvím rady města rozhodlo závěrem roku o tom, že bude vyhlášena soutěž na zpracovatele projektu „Sportovní areál v Sušici – bazén s atrakcemi a zimní stadion“ – a to jako jeden celek, neboť se domníváme, že technologické propojení a provázanost zdrojů tepla a energie by mohlo přinést budoucí snížené provozní náklady. Vývoj prací pod novým územním plánem, danosti území a stavebně–technický stav objektů města, to vše nás přimělo k tomu, abychom v soutěži nechali řešit území současných bazénů v Sušici.

Ano, to by znamenalo novou stavbu zimního stadionu, což se jeví v současných ekonomických podmínkách jako boj s větrnými mlýny. Avšak porovnatelné investiční náklady na dostavbu současného zimního stadionu včetně všech vylepšení mohou být porovnatelné s finančními prostředky na zcela nový. Tento závěr je podkladem pro hledání dalších možností, a tak vítěz soutěže nejdříve prověří veškeré možné varianty s finančními aspekty. Uvítali bychom od Vás, obyvatelů města a fandů sportu, písemné náměty ohledně přípravy záměrů města všeobecně na oživení sportovního areálu včetně lesoparku „Luh“, a to dokonce ledna 1998.

KAREL JANDA,
starosta města

Město Sušice oznamuje

že hledá provozovatele plynových a elektrických tepelných zdrojů pro nebytové objekty: Nemocnice, škola TGM, Dům Penzion pro důchodce, Zimní stadion, Školní jídelna Nuželická ul., Radnice. Cílem je úspora energie a snížení celkových nákladů na zabezpečení tepla. Zájemci si mohou podklady vyzvednout na Podatelně MěÚ v Sušici a podat své nabídky do 30. 1. tamtéž.

Ještě k Vánočnímu trhu

Vážení spoluobčané,

vracíme se k Vánočnímu trhu, který probíhal dne 21. 12. 1997, neboť tento rok neproběhl dle našich představ. Pod vlivem klidné a příjemné předvánoční atmosféry se městská rada rozhodla uspořádat tento trh. Prostředníkem byla ustanovena Městská policie v Sušici, pořadatelem byl na rychlo vybrán pan Flachs z Plzně. Bohužel, příliš vánočního zboží nebylo k vidění, a proto se Vám tímto chceme omluvit za mírné pokažení vánoční pohody konce roku 1997.

Budeme se snažit při podobných akcích i při řádných trzích vyhledávat chybějící a atraktivní zboží, které bude doplňovat sortiment obchodníků města a okolí.

Děkujeme za pochopení.

Za městskou policii
Libor Potužník, velitel

Sušický tenis v zimě podruhé

Hustý les padajících sněhových vloček, neprostupné závěje, radostný povyk šťastných, sněhově čistých dětí.

Tak taková ta dnešní zima není!!! Jste-li však fandové „bílého“ sportu, pak pro vás máme jiný nápad – ZIMNÍ TENISOVÝ KURZ.

V pořadí již druhý, se pro všechny příznivce tenisu uskuteční v týdnu od 26. 1. 1998. Zúčastnit se může každý – začátečník, pokročilý, dítě, dospělý či rodiče s dětmi. Intenzivní výuka bude probíhat pod vedením zkušených trenérů II. třídy, ve skupinách po 4 až 5 hráčích 2× týdně.

Neváhejte a přijďte, počet účastníků je omezen. Závazné přihlášky a bližší informace získáte na tel. č. 0187/52 43 43, nejpozději však do 22. 1. 1998. –jk–

SOKOLOVNA, pondělí 26. ledna 19.30 hodin

koncert folkové skupiny

HOP TROP

Předprodej vstupenek v kanceláři MKS od 19. 1.

Vstupné 80 Kč.

Úspěch sušického tanečního klubu FIALKA

Naše úspěšné taneční páry: vlevo – Jana Tomanová a Vladimír Dobšovič (vítězové v kategorii I.), vpravo Martina Uhrová a Tomáš Chalupský (obsadili 3. místo ve II. kategorii.)

V sobotu 27. prosince se ve Strakonicích sešly taneční páry z tanečních klubů – Sušice, Vimperk, Mirovice a Strakonice, aby se v soutěži uspořádané pod názvem „Tanec proti drogám“ utkaly o prvenství ve standardních a latinsko–amerických tancích.

Celkem 47 tanečních párů bojovalo v pěti výkonnostních kategoriích a taneční klub FIALKA ze Sušice, který měl ve třech z nich zástupce, vybojoval ve všech z nich „medailové umístění“.

V kategorii I. se jako první umístil taneční pár **Vladimír Dobšovič a Jana Tomanová**; v kategorii II. dosáhli ve standardních tancích na třetí příčku **Tomáš Chalupský a Martina Uhrová**. Ve III. kategorii obsadili 1. místo ve standardních tancích **Filip Vítovec a Michaela Stodůlková** – tento pár získal také 1. místo ve III. kategorii v tancích latinskoamerických!

Všem našim umístěným tanečním párům gratulujeme a přejeme jim mnoho dalších úspěchů a energie. –as–

ČSAD letos jízdné nezdraží

Letos se západočeští cestující ČSAD nemusejí obávat dalšího zdražení jízdného. Naposledy zdražil největší autobusový přepravce v listopadu 1996, to však mělo negativní dopad – ubylo cestujících, a tak ani navýšení cen jízdného nepomohlo ČSAD zlepšit její finanční situaci.

Letošní státní dotace na autobusovou dopravu budou o deset procent vyšší a to právě umožní udržet stabilní cenu jízdného. Pro tento rok plánuje ČSAD udržení dopravní obslužnosti v západních Čechách a posílení víkendových a večerních spojů – ovšem pokud se setkají s kladnou odezvou ze stran představitelů okresních úřadů a obcí. –as–

Soutěžní přehlídka kraslic

Zdobení velikonočních kraslic má na našem území dlouhou a bohatou tradici. Stoupá zájem veřejnosti o tyto tradiční lidové techniky, pracovní semináře spojené s výukou, a proto se Okresní muzeum v Klatovech rozhodlo vyhlásit soutěžní přehlídku kraslic zdobených tradičními postupy.

Přehlídky se mohou zúčastnit všichni zájemci z klatovského okresu. Na adresu klatovského Okresního muzea je možné zasílat nebo osobně doručovat vlastnoručně zhotovené kraslice k rukám paní Ivany Sieberové (nejvýše tři kraslice od osoby a techniky - batikované, plasticky zdobené voskem, vyškrabované, polepované slamou či jezerní sítinou, drátenické, zelové apod.). Po uzávěrce 20. února 1998 vybere porota z každé věkové kategorie tři nejlepší kraslice, jejichž autoři budou odměněni věcnými cenami. Soutěžit se bude ve čtyřech kategoriích:

I. kat.: předškolní věk,
II. kat.: žáci základních škol,
III. kat.: studenti středních škol,
IV. kat.: dospělí.

Zvláštní ocenění obdrží autor kraslice vybrané návštěvníky výstavy, která bude instalována ve vstupní hale muzea pod názvem „Dejte vajíčko malovaný…“. Tato výstava je plánována v termínu od 3. března do 30. dubna 1998.

Po ukončení výstavy zůstanou kraslice v majetku muzea, kde obohatí dosavadní kolekci a přispějí k dokumentaci současné tvorby. -as-

Stravné ve školních jídelnách vyšší

Od nového roku budou děti, které se stravují ve školních jídelnách, platit za obědy více, protože dotace na potraviny ve školním stravování byla státem zrušena. Ruší se tedy příspěvek, který činil dosud na jeden oběd 1,– Kč v mateřských školách, 2,– Kč v základních školách, 2,60 Kč na středních školách a 1,70 Kč na večeři celodenně stravovaných středoškoláků.

Zaplatit více budou muset také rodiče, jejichž děti jsou ubytovány v domovech mládeže – a to na základě vyhlášky ministerstva školství. Za ubytování podle kategorie domovů se nyní budou platby pohybovat od 500 do 1200 korun. –as–

Přečtěte si…

- … jaký bude sportovní areál?
- … aktuální ceny benzinu
- … kalendář trhů
- … nabídku SOUZ
- … tržní řád města Sušice
- … vzpomínku na Karla Klostermanna
- … o REPREZENTAČNÍM PLESU, který pořádá fa DEA spolu s MKS Sušice
- … příběhy našich čtenářů
- … o filmové přehlídce PROJEKT 100
- … aktuální ceny inzerce v Sušických novinách

Rok 1997 z pohledu policie

Jak je běžným zvykem, konec i začátek roku se neobejde bez „hodnocení“ toho uplynulého. O vyjádření k situaci kolem trestné činnosti na Sušicku jsme požádali velitele oddělení PČR v Sušici Dr. Jiřího Vaňka.

Jak jsme se dozvěděli, toto oddělení má na starosti poměrně velký okrsek sahající od Dobršína přes Vrabčov, Podmokly, Bílenice, Kadešice až po bývalou oblast vojenského újezdu.

V loňském roce se zvýšil nárůst převážně majetkové trestné činnosti zhruba o jednu čtvrtinu (přičemž nejvyšší nárůst byl ve druhém pololetí), což je stejné jako v letech 1993 a 1994. Rok 1996 byl co do počtu případů trestné činnosti výrazně nižší. Jen za loňský rok měla policie v Sušici v šetření zhruba 500 trestných činů. Objevil se i případ loupeže, kdy si pachatel se zbraní pod pohrůžkou vynutil finanční hotovost. Bylo zajištěno také větší množství marihuany. Výjimkou nebyly ani krádeže věcí z kulturních památek – kostelů, kaplí, kapliček. Zde se jedná o liturgické předměty, sošky, obrazy. V podzimním a zimním období byly nejaktuálnější krádeže v chatových oblastech Annín, Dlouhá Ves, Bohdašice, Vrabčov. Majitelé chat nejsou přítomni tak často, a to je příležitost pro nenechavce. V mnoha případech je škoda způsobená vniknutím pachatele větší, než hodnota odcizených věcí. Všeobecně se doporučuje co nejvíce zkvalitnit zabezpečení majetku a v chatách či jiných víkendových obydlích nenechávat cennější předměty.

Asi nejsmutnější jsou případy, kdy pachatelem jsou děti nebo mladiství. U mnoha z nich by měli být souzeni a voláni k zodpovědnosti také rodiče, kteří vědí a tolerují např. to, že jejich děti nechodí do školy, mají nadbytek peněz, tráví svůj čas v restauracích, hernách apod. Ne vždy mohou za „pokřivení“ mládeže jen okolní vlivy. –as–

SOUZ v Sušici pro školní rok 98/99

Střední odborné učiliště zemědělské v Sušici, zajišťuje ve svých objektech teoretickou i praktickou výuku, stravování a ubytování v moderním domově mládeže. Teoretické vyučování probíhá v odborných učebnách vybavených moderní didaktickou a počítačovou technikou, praktické je organizováno ve vlastních dílnách vybavených potřebnými stroji a zařízením, včetně nové diagnostiky. V prosinci se k vybavení školy přidala i myčka aut a zemědělské techniky, kterou od ledna letošního roku může využívat i veřejnost.

Pro další školní rok přichází Střední odborné učiliště zemědělské s nabídkou vyučení v těchto oborech: Automechanik, Opravář zemědělských strojů, Zámečník (pro chlapce i dívky), Technickoadministrativní pracovník – pracovnice, Farmář – farmářka. Toto studium je tříleté, zakončené závěrečnou zkouškou. Žáci řemeslných oborů získají řidičské oprávnění skupiny C, dívky skupiny B, hoši svařování el. obloukem, plamenem nebo v ochranné atmosféře.

Jsou zde ale i možnosti dalšího studia. Úspěšní absolventi všech tříletých učebních oborů si mohou na učilišti doplnit úplné střední odborné vzdělání zakončené maturitní zkouškou na dvouletém nástavbovém studiu v těchto oborech: Mechanizace zemědělství a lesního hospodářství, Podnikání v oborech – potravinářství, obchodu a služeb, zemědělství, Technicko–hospodářské a správní činnosti.

Mimo studium se v mimoškolní výchově mohou žáci zapojit do různých sportovních a kulturních kroužků dle vlastního zájmu. –as–

Tentokrát jsme položili velmi jednoduchou otázku: **Jaké pro vás byly letošní Vánoce?**

Jaroslava H., Sušice: Vánoce jsou stejné jako každý rok, jen čím jsme starší, tím to rychleji uteče. V současnosti není už tak jednoduché koupit dárky, které byste chtěli, protože není tolik peněz. Ale Vánoce se dají prožít vždycky hezky, i když se zrovna netopíte v hromadě darů.

Josef B., Kolinec: Loňský rok byl plný zmatků, a stejně zmatečné mi připadaly i Vánoce. Trávil jsem je jako každoročně se svou rodinou a tak alespoň v tom úzkém kruhu máte pocit, že je něco v pořádku. Pokud se lidé budou mít navzájem rádi, bude líp.

Karel Š., Sušice: Vánoce? No, kdybych věděl jistě, že další budou ještě lepší, řekl bych, že ušly. Je už dostatečný výběr zboží, takže jsem sehnal dárky, které jsem potřeboval, a udělal jsem radost sobě i blízkým.

Petr V., Sušice: Vánoce, stejně jako konec minulého roku, nebyly pro mne příliš povzbudivé. Nemám dobrý pocit z politických zmatků, které nás čím dál častěji potkávají. Nemám ani dobrý pocit co se sociální situace do budoucna týká. Nezbývá nic jiného než doufat, že se to obrátí k lepšímu.

Anketa Sušických novin

Kamila R., Klatovy: Vánoce jsme spolu s rodinou prožili velmi hezky, je jen škoda, že není pořádná zima, kdy by se mohly o vánočních prázdninách vyřádit hlavně děti. Pro ty je počasí určitě zklamáním, ale snad i trochu té pravé „šumavské“ zimy si ještě trochu užijeme.

Slávek P., Klatovy: Já se na Vánoce vždycky těším jako malé dítě, protože si vezmu konečně dovolenou, na kterou jindy nemám čas a můžu využít veškerého pohodlí domova. Jen mi chybí sníh, protože rád jezdím na běžky a rád se procházím zimní přírodou. Do příštího roku doufám, že se zlepší naše politická situace a spolu s tím nastanou i lepší vyhlídky do budoucna pro nás i naše děti. Mnoho z nás to nemá v dnešní době jednoduché.

Hana V., Plzeň: Vánoce jsem prožila s manželem v klidu a spokojenosti. Děti jsou velké a odstěhovaly se daleko, takže jsme letos byli tak trochu osamoceni. Snad právě proto jsme mysleli na lidi na Moravě, kteří jistě neprožili Vánoce podle svých představ. Myslím si, že by vláda měla udělat ještě další pomocné kroky pro všechny, kterým povodeň vzala domov, klid a spokojenost. To jsou totiž podle mne nejdůležitější věci k tomu, aby se lidé mohli mít navzájem rádi a nezáviděli si každou maličkost.

–as–

Svaz děkuje

Základní organizace Svazu zdravotně postižených v Sušici, děkuje městskému zastupitelstvu a další řadě laskavých sponzorů za příspěvek na sociální a kulturní programy v průběhu celého roku 1997. Zvláště pak za příspěvky, které nám umožnily realizaci hojně navštíveného Mikulášského odpoledne.

Přejeme všem dobré zdraví, úspěch v práci a podnikání.

JIŘÍ SKÁLA,
předseda organizace

Dárcům krve

Plánované odběry krve budou i letos probíhat dle plánu na obvyklých místech, a to v době od 14^{00} do 17^{00} hodin:

Sušice - Dům Penzion pro důchodce	*17. února*
Horažďovice	*19. ledna*
Pačejov	*20. ledna*
Kašperské Hory	*2. února*
Kolinec	*3. února*

AKTUÁLNÍ CENY BENZÍNU

ČERPACÍ STANICE	Super	Speciál	Natural 95	Natural 91	Diesel
Benzina, a.s. Sušice	24,40	23,40	24,10	-	19,10
DEA Sušice	24,40	23,40	24,10	23,20	19,10
Benzina, a.s. Ž. Ruda	25,30	23,00	24,70	-	20,80
KONAKO Horažďovice	23,50	21,90	22,20	21,60	18,90
ROKAS, a.s. Kašp. Hory	24,40	23,40	24,10	23,10	19,10
OMV Klatovy	24,60	23,20	24,20	23,20	19,80

Kašperské Hory

Ochuzeni o 5 000 hektarů lesa

Kašperské Hory, které jsou v našem povědomí zapsány jako město se „zlatokopeckým problémem“, se potýkají s dalším problémem. 5 000 hektarů městského lesa, který je na území Národního parku Šumava, nebylo městu podle zákona vráceno, neboť několik dnů předtím nabylo účinnosti nařízení vlády, podle kterého se na tomto území vyhlašuje Národní park. Pro město představuje tento „zásah“ obrovské škody, protože Kašperským Horám byla z původního majetku vrácena jen malá část – asi 1 200 hektarů. Zájem o vrácení ostatního původního majetku městu trvá, protože správa lesa by městu mohla přinést poměrně výrazné, dnes tolik potřebné finanční prostředky. Jejich příjmem by město mohlo vyřešit některé další palčivé problémy související s jejich nedostatkem. –as–

Na důchodce nezapomínají

Také letos byli důchodci v Kašperských Horách o Vánocích potěšeni pozorností, jaké se jim dostalo na besídce, kterou pro ně uspořádaly členky ČČK, děti z učňovské školy a Dětského domova. Hezké odpoledne, kterého se zúčastnil i starosta K. Hor pan František Stíbal, strávilo asi 60 babiček a dědečků při poslechu koled, povídání a pohoštění. Pohlazení po duši, kterou takové setkání jistě je, bylo odměněno dobrou náladou a úsměvy všech přítomných.

Pro všechny seniory, kteří se ze zdravotních, nebo jiných důvodů nemohli této již tradiční besídky zúčastnit, byly připraveny dárkové balíčky, které pak směřovaly ke svým adresátům, aby ani oni nebyli ochuzeni o trošičku té vánoční sváteční atmosféry. Toto setkání je v Kašperských Horách pořádáno každoročně pro asi 120 důchodců a všem, kteří se na jeho přípravě podílejí patří dík. –as–

Rok v pranostikách – **leden**

- **V lednu, za pec si sednu;**
- **V lednu mráz – těší nás, v lednu voda – věčná škoda;**
- **Ve dne jas, v noci mráz;**
- **Leden jasný, roček krásný;**
- **Je-li leden nejostřejší, bude roček nejplodnější;**
- **Lepší vlka pod oknem viděti, než v lednu pluh na poli;**
- **Tancují-li v lednu komáři, ať se sedlák po píci ohlíží.**

Leden zaujímá čestné a významné postavení mezi ostatními měsíci proto, že zahajuje nový kalendářní rok. Je třeba dodat, že toto výsadní postavení neměl odjakživa. Římané jej zpočátku vůbec nebrali na vědomí a klidně vystačili s deseti měsíci. Teprve později byl jejich počet upraven na dvanáct s různým počtem dní. Římský rok počínal v březnu, tedy na jaře. Změna nastala v roce 154 před naším letopočtem, kdy se počátek konzulátu přesunul z 15. března na 1. leden. Tak vznikl dodnes dodržovaný počátek roku.

Římané svůj první měsíc nazvali symbolicky januaris na počest Januse, boha počátku dne a všeho dění. Janus měl dvě tváře, z nichž jedna hleděla dopředu, druhá dozadu – to aby zároveň viděl do minulosti i do budoucnosti. My jsme si první měsíc v roce pojmenovali po svém a dali jsme mu krásné a poetické přírodní jméno – leden. Jeho označení pochází asi odtud, že celou přírodu u nás poutá, resp. měl by poutat, led.

(z knižních materiálů připravila –as–)

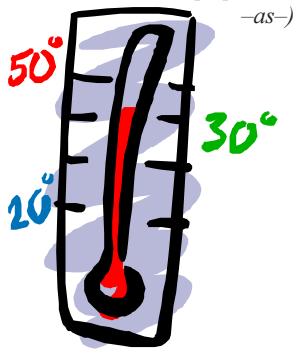

Šlechtična na Šumavě

Parní lokomotivu přezdívanou „Šlechtična“ mohli na Silvestra vidět lidé na trati mezi Železnou Rudou a Hojsovo Stráží. 1. a 2. ledna byla vystavena v Bavorské Železné Rudě a poté odjela se zvláštním vlakem do Plzně. Na tuto akci si vyžádalo parní lokomotivu Bavorské železniční muzeum. Jedna ze zajímavostí – Šlechtična spálí na své cestě z Plzně do Železné Rudy a zpět více než pět tun uhlí, příprava a kontrola všech částí a součástí před cestou trvá několik hodin. –as–

Horažďovice

DDM na leden

O nabídce Domu dětí a mládeže v Horažďovicích jsme již informovali v minulých číslech SN. Nyní připomínáme nejaktuálnější akce plánované na druhou polovinu ledna a únor.

Pohádku „Jak princ s vodníkem vytopili peklo“ můžou děti zhlédnout 23. ledna od 17^{00} hodin v sále DDM v provedení Loutkového divadla Rolnička. Všichni, kdo si přinesou obrázek s pohádkovým motivem, dostanou navíc od Kašpárka malý dárek.

31. ledna se uskuteční soutěž MISS POUPĚ, kde se přihlášená děvčata utkají o nejlepší umístění. Porota bude hodnotit vystupování, oblečení i vyjadřování. (Bližší informace v DDM.)

Kurz výpočetní techniky se zaměřením na INTERNET a jeho využití je připraven pro dospělé. Zahájen bude dnes, 16. ledna od 18^{00} hodin v DDM v pracovně počítačů.

Pro ženy připravil DDM kurz šití – seznámí se zde se základními postupy a zhotovováním střihů. Do tohoto kurzu se můžete přihlásit do 23. ledna.

Pro děti dále připravil Dům dětí a mládeže v Horažďovicích Dětský maškarní karneval, který je plánován na 28. února 1998. –as–

Zasedání městské rady

Zpráva z 34. jednání městské rady v Sušici ze dne 15. 12. 1997. Jednání řídil starosta města Karel Janda.

❋ Městská rada se zabývala půdními vestavbami – doporučuje předložit návrh smluv o půjčce zastupitelstvu (leden 98). Rada pověřuje starostu Karla Jandu a zástupce starosty Ing. Říhu podpisem smlouvy s dodavatelskou firmou.

❋ Městská rada se zabývala problematikou v oblasti nakládání s komunálním odpadem v návaznosti na nový zákon o odpadech.

❋ Městská rada schválila plán zasedání městské rady a zastupitelstva na rok 1998.

❋ Městská rada schválila nový tržní řád.

❋ Na základě výběrového řízení na obsazení místa ředitele NsP městská rada jmenovala Ing. Berníškeho.

❋ Městská rada se zabývala záměrem projektu „Sušický sportovní areál". Bude předloženo zastupitelstvu.

❋ Schválené prodeje a pronájmy budou předloženy zastupitelstvu.

MUDr. PRAJEROVÁ,
zástupce starosty

Zpráva z 1. zasedání městské rady v Sušici ze dne 5. ledna 1998. Jednání řídil starosta Karel Janda.

❋ Městská rada schválila Mgr. Březinu jako člena komise pro konkurzní řízení na ředitele SOU a OU.

❋ MR schválila místní poplatek za výherní hrací automaty a doporučila ke schválení zastupitelstvu.

❋ MR schválila příspěvek na činnost ve výši 1.000,– Kč pro ČSBS.

❋ MR schválila odprodej KUKA vozu firmy Rumpold.

❋ MR schválila odprodej vybraného strojního vybavení a části vozového parku SuVaKu. Výběrové řízení a oznámení v Sušických novinách zajistí finanční odbor a technik VPS.

❋ MR schválila výběrové řízení na pronájem tepelných zařízení zásobujících nebytové objekty.

❋ MR podle § 45 písm. k zákona č. 367/90 Sb., o obcích prohlásila jako člena městského zastupitelstva za zemřelou MUDr. Jaroslavu Staňkovou p. Františka Hálka, bytem Sušice II, Studentská 429.

❋ Schválené prodeje a pronájmy budou předloženy zastupitelstvu 28. ledna 1998.

Bytová agenda

❋ MR schválila výměnu bytů v Sušici: Lubomír Šafra, Kaštanová 1160, Sušice II, 3+1 I. kat. za Jaroslav Ditrich, Kaštanová 1166, Sušice II, 1+1 I. kat.

❋ MR schválila přidělení uvolněného bytu 0+1 I. kat., Kaštanová 1180 paní Jaroslavě Fleischmannové, ředitelce DD Kněžice.

MUDr. Prajerová,
zástupce starosty

Oznámení

Podle zákona ČNR č. 485/91 Sb., ze dne 8. 11. 1991, kterým se mění a doplňuje zákon ČNR č. 367/90 Sb., § 36a, odst. 4, Městský úřad v Sušici dává na vědomí občanům záměry obce s níže uvedenými nemovitostmi, a to:

1) Zřízení věcného břemene vedení plynovodu přes objekt čp. 29/I se stavební parcelou č. 13, k.ú. Sušice, (náměstí Svobody).
2) Pronájem nebytových prostor v objektu čp. 7/I k.ú. Sušice (náměstí Svobody).
3) Pronájem nebytových prostor v objektu čp. 1180/II k.ú. Sušice (ul. Kaštanová).
4) Pronájem pozemkové parcely č. 968/5, stvební parcely č. 2198 a kanceláře v objektu čp. 270/II, vše k.ú. Sušice (areál střediska VPS), pro účely odpadového hospodářství.
5) Pronájem části pozemkové parcely č. 968/10 k.ú. Sušice (areál střediska VPS).

Vyvěšeno dne: 23. 12. 1997 Za Městský úřad v Sušici: Ing. Vladimír Říha, zástupce starosty

Oznámení

Městský úřad v Sušici, odbor výstavby a ŽP připomíná **provozovatelům malých zdrojů znečištění** (tj. technologické objekty obsahující stacionární zařízení ke spalování paliv o tepelném výkonu nižším než 200 kW), že do **15. února 1998** mají dle § 8 odst. 1 zákona ČNR č. 389/1991 Sb., povinnost podat oznámení o výpočtu za znečištění ovzduší příslušnému orgánu ochrany ovzduší.

Oznamovací povinnost se nevztahuje na fyzické osoby provozující malé zdroje znečišťování o tepelném výkonu do 50 kW. Jestliže tedy etážová topení – kotel o tepelném výkonu do 50 kW ve svém bytě provozuje sám občan, tedy fyzická osoba, je ze zákona osvobozen od placení poplatku, a to bez ohledu na druh spalovaného paliva.

Za nesplnění oznamovací povinnosti může orgán ochrany ovzduší (odbor výstavby a ŽP Městského úřadu v Sušici) uložit provozovateli pokutu až do výše 10 000 korun.

Pokud malý zdroj znečištění spaluje ekologicky žádoucí paliva jako koks, dřevo, zemní plyn atd., je v tabulce sazeb poplatků u těchto paliv stanovena nulová sazba. Oznamovací povinnost však trvá!

Neplatiči
k datu 3. 12. 97

Jméno nájemníka	dluh Kč	bydliště
Hrubec Jaroslav	8 333,–	Sušice, Gabrielova 294
Krčmářová Zdeňka	919,–	Sušice, Kaštanová 1159 *doplatek služ.*
Kourová Marie	5 276,–	Sušice, Kaštanová 1160
Niebauerová Jana	1 416,–	Sušice, Kaštanová 1160
Oláh Jaroslav	20 239,–	Sušice, Nádražní 356 *splácí*
Klíma P.	7 580,–	Sušice, Nádražní 519 *odstěhován*
Sehořová Jana	11 833,41	Sušice, Pravdova 1063
Urban Václav	20 532,–	Sušice, Pravdova 1064
Teichmannová Irena	5 893,–	Sušice, Pravdova 1065
Zíka Karel	3 736,–	Sušice, Sirkařská 974 *vystěhován*
Lembergerová Jaroslava	2 881,–	Sušice, Sirkařská 976
Kopačová Dagmar	14 514,–	Sušice, Tichá 881
Šnajberk Ludvík	12 088,–	Sušice, U kapličky 720
Peťko Peter	827,–	Sušice, 5. května 719 *doplatek služby*
Jandík Václav	1 966,–	Sušice, Villaniho 713
Temjak Štěpán	3 810,–	Sušice, Volšovská 28
Klíma Pavel	716,–	Sušice, Pod Kalichem 66
Svobodová Božena	1 539,–	Sušice, Pod Kalichem 66
Tancoš Julius	3 353,–	Sušice, Pod Kalichem 125
Hlavenka Jaroslav	2 903,–	Sušice, Pod Nebozízkem 303

MĚÚ SUŠICE

PRAVIDELNÉ A VÝROČNÍ
TRHY
NA SUŠICKÉM NÁMĚSTÍ

Leden: *20.,*
Únor: *3., 17.,*
Březen: *3., 17., 31.,*
Duben: *12. Velikonoční, 14., 28.,*
Květen: *12., 26.,*
Červen: *9., 23.,*
Červenec: *5. - Letní, 7., 21.,*
Srpen: *4., 18.,*
Září: *1., 5. a 6. Pouťový, 15., 29.,*
Říjen: *13., 27.,*
Listopad: *10., 24.,*
Prosinec: *8., 12. a 13. Vánoční, 22. - poslední pravidelný trh v roce 1998.*

Rozpis
veřejného bruslení
od 18. do 31. ledna

18. 1.	13^{45} - 15^{45} hod.
20. 1.	14^{30} - 16^{30} hod.
22. 1.	14^{30} - 16^{30} hod.
23. 1.	15^{00} - 17^{00} hod.
24. 1.	16^{30} - 18^{30} hod.
25. 1.	13^{45} - 15^{45} hod.
27. 1.	14^{30} - 16^{30} hod.
29. 1.	14^{30} - 16^{30} hod.
30. 1.	15^{00} - 17^{00} hod.
31. 1.	14^{00} - 16^{00} hod.

Obecně závazná vyhláška č. 1/1998

kterou se upravují podmínky prodeje zboží a poskytování služeb v místech určených pro příležitostný prodej ve správním území města

(tržní řád)

Městská rada v Sušici se usnesla dne 15. prosince 1997 vydat podle § 18 zákona č. 455/1991 Sb., o živnostenském podnikání (živnostenský zákon), v platném znění, a v souladu s ustanovením § 24 odst. 1 a § 45 písm. 1) zákona č. 367/1990 Sb., o obcích (obecní zřízení), ve znění pozdějších změn a doplňků, tuto obecně závaznou vyhlášku:

Článek 1

Tržní řád se vztahuje na prodej zboží a poskytování služeb mimo stálé prodejny na veřejných prostranstvích a prostranstvích ve vlastnictví města Sušice.

Článek 2 – **Pořádání trhů**

1) Trhy spotřebního a průmyslového zboží se konají celoročně vždy každé sudé úterý v měsíci, na náměstí Svobody v Sušici, v prostoru mezi kašnou a lípou, a to od 8^{00} do 17^{00} hodin.
2) Na trzích spotřebního a průmyslového zboží mohou prodávající prodávat veškeré druhy spotřebního a průmyslového zboží. Nabízený sortiment reguluje Městská policie v Sušici (dále jen městská policie) tak, aby byla zajištěna druhová vyváženost prodávaného zboží.
3) Prodej nezpracovaných rostlinných a živočišných výrobků z vlastní drobné pěstitelské a chovatelské produkce (např. ovoce, zelenina, řezané květy, sazenice, živé drobné hospodářské zvířectvo) a prodej lesních plodů se koná celoročně na ploše v Poštovní ulici, a to denně od pondělí do soboty v níže uvedeném rozsahu: pondělí až pátek od 8^{00} do 17^{00} hodin; sobota od 8^{00} do 17^{00} hodin.
4) Kromě trhů uvedených v odstavci 1 a 3 tohoto článku se konají čtyři výroční trhy. Velikonoční trh se koná v neděli před Nedělí velikonoční, letní trh se koná první neděli v červenci, sušická pouť se koná první sobotu a neděli v září a vánoční trh se koná v neděli před Štědrým dnem. Výroční trhy se konají vždy od 8^{00} hodin do 18^{00} hodin na náměstí Svobody v Sušici.
5) Obsazení tržního místa je povoleno jednu hodinu před zahájením trhu, a to se souhlasem městské policie, která také rozhoduje o rozestavění stánků. Tržní místo musí být uvolněno nejpozději do jedné hodiny po skončení trhu. Držení volných míst pro stánky s výjimkou předplacených míst je zakázáno. K prodeji se nesmí používat lavičky umístěné v prostoru nebo okolí tržního místa.
6) Stánkový a automobilový prodej mimo dny, dobu a místa stanovená dle odstavce 1), 3) a 4) tohoto článku je zakázán; výjimku může povolit městská rada.

Článek 3 – **Oprávnění k prodeji**

1) Na trzích mohou prodávat zboží právnické a fyzické osoby, mající k prodeji platné oprávnění.
2) Prodej nezpracovaných rostlinných a živočišných výrobků z vlastní drobné pěstitelské a chovatelské činnosti fyzickými osobami a prodej lesních plodů přímým spotřebitelům není živností, a proto na něj není třeba zvláštní povolení (§ 3 zákona č. 455/1991 Sb., o živnostenském podnikání [živnostenský zákon] v platném znění).
3) K prodeji hub je třeba zvláštní osvědčení, vydané okresním hygienikem.
4) Při prodeji lesních produktů (šišek, chvojí, jívy, jmelí apod.) je prodávající povinnen na požádání předložit doklad o nabytí zboží.
5) Osobám, které jsou evidovány jako dlužníci města, nebo poruší tržní řád, nebude prodej zboží v městských tržnicích a trzích umožněn.

Článek 4 – **Ceny**

Zboží se prodává za smluvní ceny, pokud zvláštní předpisy nestanoví jinak.

Článek 5 – **Podmínky prodeje**

Prodávající jsou povinni zejména:
a) pro potřeby kontrolních orgánů mít u sebe oprávnění k podnikání, případně doklad o pracovněprávním vztahu k podnikateli, doklady o nabytí zboží, doklad o zaplacení poplatku z místa, případně i další doklady dle platných předpisů (např. zdravotní průkaz);
b) mít stánek na vhodném a trvale viditelném místě označen obchodním jménem, sídlem a případně bydlištěm podnikatele, mít zboží označeno cenami, případně musí být vyvěšen ceník zboží, používat měřidla (váhy, míry) splňující požadavky stanovené zákonem č. 505/1990 Sb., o metrologii, na požádání vydat zákazníkovi doklad o zakoupení zboží;
c) dodržovat hygienické a veterinární předpisy;
d) udávat o prodávaném zboží pravdivé údaje a správně označovat původ zboží;
e) odklidit a odvézt prázdné krabice a obaly tak, aby tržní místo zůstalo po skončení trhů čisté. Je zakázáno vyhazovat prázdné obaly do odpadkových košů. K odložení odpadků, vzniklých prodejem, slouží přistavený kontejner.

Článek 6 – **Poplatky**

1) Prodávající jsou povinni uhradit poplatek za užívání veřejného prostranství výběrčímu poplatků, kterým je městská policie. Poplatek se vybírá rovněž i za zaparkovaný automobil na ploše tržního místa, pokud nebyl zaparkován na k tomuto účelu vyhrazeném místě.
2) Výše poplatku je stanovena obecně závaznou vyhláškou o místních poplatcích.

Článek 7 – **Kontrola prodeje**

1) K provádění kontroly jsou oprávněni:
a) Česká obchodní inspekce,
b) Veterinární a hygienická služba,
c) Městský úřad v Sušici, včetně Městské policie Sušice – a to v rozsahu pověření,
d) Živnostenský úřad,
e) další orgány a instituce v rozsahu stanovených pravomocí.
2) Prodávající je povinen:
a) předložit kontrolnímu ogránu k nahlédnutí průkaz totožnosti, živnostenský list, doklad o zboží a případně další doklady,
b) respektovat nařízení kontrolního orgánu.

Článek 8 – **Sankce**

Nedoržování této obecně závazné vyhlášky bude postihováno podle zvláštních předpisů (např. § 58 odst. 5 zákona č. 455/1991 Sb., o živnostenském podnikání, v platném znění, zákon č. 200/1990 Sb., o přestupcích, v platném znění, zákon č. 552/1991 Sb., o státní kontrole).

Článek 9 – **Závěrečná ustanovení**

1) Zrušují se dřívější tržní řády a jejich doplňky.
2) Tato obecně závazná vyhláška nabývá účinnosti dne 1. ledna 1998.

Vladimír Říha, zástupce starosty **Karel Janda,** starosta města Sušice

BLAHOPŘÁNÍ

Vše nejlepší k 50. narozeninám,
které 17. prosince 1997 oslavila paní

Květoslava Příhodová,

přejí dodatečně

manžel, synové a babička

Dne 13. ledna 1998 oslavila životní jubileum - 70. narozeniny, paní

Františka Kovaříková

ze Sušice. Do dalších let přejeme mnoho zdraví a štěstí, děkujeme za její obětavou lásku.

Synové Jiří a Josef s rodinami

NAROZENÍ

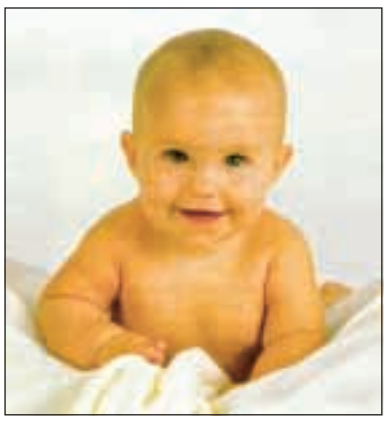

1. 12. Tomáš Kreis, Sušice 302/III
4. 12. Pavel Stárek, Sušice II, Kaštanová 1156
10. 12. Andrea Bartošová, Sušice III, Dlouhoveská 241
11. 12. Tomáš Zdeněk, Rozsedly 23
11. 12. Martin Havlík, Sušice 1069/II
12. 12. Tomáš Hubač, Pačejov – Nádraží 206
20. 12. David Janeček, Kolinec 31
20. 12. Jan Procházka, Sušice 858/II

Před olympijským stadionem v Soulu

PODĚKOVÁNÍ

Srdečně děkuji dirigentu panu Josefu Baierlovi,
zpěvákům a hudebníkům za koncert,
který byl věnován památce
mého zemřelého bratra P. Jana Kotála.

MARIE ZVÁROVÁ

Chtěla bych poděkovat celému personálu sušické interny, zejména pracovníkům JIP, jmenovitě primáři Dr. J. Vašíčkovi, Dr. Kladívkové, všem sestrám a zdravotním pracovníkům za bezpříkladnou obětavost, zodpovědnost a profesionalitu, při stávajících kapacitních poměrech. Tak, jak jsem měla možnost se přesvědčit při svém nedávném pobytu v tomto zdravotnickém zařízení. Přeji jim mnoho pozitivních sil v jejich nelehké a zodpovědné práci.

ANNA KOLÁŘOVÁ

ŽIVOTNÍ JUBILEA

Prosinec 1997

75 let:		
František Melka	1. 12. 1922	Sušice II, Stupkova 1107
František Andrle	2. 12. 1922	Sušice II, Pod Svatoborem 45
Marie Rohanová	2. 12. 1922	Sušice II, Sirkařská 973
Marie Kopalová	5. 12. 1922	Sušice II, Nádražní 351
Petr Hlaváč	8. 12. 1922	SušiceII, Nádražní 564
Marie Wimmerová	17. 12. 1922	Sušice II, Villaniho 735
Václav Niebauer	21. 12. 1922	Vrabčov 9
85 let:		
Anna Prošková	17. 12. 1922	Sušice II, Lerchova 826
90 let:		
Otilie Chlebnová	10. 12. 1907	Sušice II, Tichá 872
Ludmila Pinkasová	16. 12. 1907	Sušice II, Studentská 507
Františka Bosáková	28. 12. 1907	Sušice II, Nádržní 356
91 let:		
Vlasta Weberová	15. 12. 1907	Sušice II, Pod Svatoborem 56
92let:		
Otilie Kopačová	10. 12. 1905	Sušice II, Kaštanová 1158
Emilie Černá	14. 12. 1905	Č. Dvorce 13

Leden 1998

75 let:		
František Ježek	1. 1. 1923	Sušice II, Stupkova 911
Václav Podlaha	8. 1. 1923	Sušice II, T.G.M. 19
Marie Balejová	8. 1. 1923	Sušice II, Tichá 880
Antonie Vachoušková	12. 1. 1923	Sušie II, Americké armády 79
Karel Dudáček	12. 1. 1923	Sušice II, Dr. E. Beneše 204
Zdeňka Pazourková	18. 1. 1923	Sušice II, Villaniho 408
Ludvík Urban	27. 1. 1923	Sušice II, Pod viničkami 512
80 let:		
Jarmila Seidlová	5. 1. 1918	Sušice II, Volšovská 860
Albína Sládková	13. 1. 1918	Sušice I, Kostelní 68
Adolf Hosnedl	22. 1. 1918	Sušice II, Na Hrázi 622

VZPOMÍNKA

Děkujeme všem přátelům a známým za projevy soustrasti při úmrtí paní

Zdeňky Spěváčkové.

Děkujeme rovněž všem, kteří se s ní přišli rozloučit do obřadní síně a kteří tak s námi sdíleli náš hluboký zármutek.

Zároveň děkujeme za obětavou péči lékařům a všemu zdravotnímu personálu sušické interní nemocnice, kteří dělali vše pro uzdravení naší maminky. Naše zvláštní poděkování za nevšední péči a starostlivost patří paní MUDr. Miladě Kladívkové. Rodina.

Dne 23. ledna 1998 vzpomeneme nedožitých šedesáti let paní

MILOSLAVY ŠATROVÉ

ze Sušice. Děkujeme za tichou vzpomínku.

Dcera a syn s rodinami.

Dne 5. ledna jsme vzpomněli 40. výročí úmrtí našeho tatínka, pana

Václava Macha,

cestáře z Dobršína, a 27. listopadu uplynulo 16 let, co nás beze slůvka rozloučení opustila naše maminka a babička, paní

Josefa Machová.

Za tichou vzpomínku děkují dcery s rodinami.

ÚMRTÍ

2. 12. Kateřina Svobodová, 1921, Sušice 110/II
9. 12. Matylda Bernatová, 1906, Žichovice 30
12. 12. Antonie Scheinostová, 1904, Radešov 5
12. 12. Josef Kovařík, 1925, Kašperské Hory 71
12. 12. Anna Pikešová, 1905, Hrádek 41
15. 12. Libuše Dorschnerová, 1927, Horažďovice, nám. Míru 5
18. 12. Jan Lukeš, 1912, Sušice 235/II
19. 12. Vlasta Bultasová, 1911, Vlkonice 32
20. 12. Václav Truhlář, 1922, Frymburk 20
22. 12. Štefan Karácsony, 1940, Sušice 1063/II

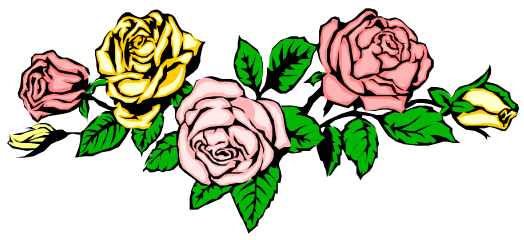

Z Evropy do jižní Koreje

Sušická rodačka paní Jitka Kovaříková, operní pěvkyně a profesorka Vysoké hudební školy v Lipsku, podnikla nedávno dva významné umělecké zájezdy. V roce 1996 zájezd do Číny a v loňském roce cestu do Jižní Koreje. Vánoční pobyt v Sušici poskytl paní prof. Kovaříkové příležitost, aby sdělila své dojmy z tohoto posledního asijského zájezdu.

„Bezprostřední příčinou mého zájezdu do Jižní Koreje loni v září," říká paní profesorka, „bylo pozvání vedení pěveckého oddělení univerzit v Soulu a v Pusanu na desetidenní mistrovské interpretační kurzy. Je ovšem pravda, že jsem si Dálný Východ po mé předloňské návštěvě Číny velmi oblíbila. Do Jižní Koreje jsem cestovala letecky z Prahy do Curychu a odtud přímou linkou až do Soulu.

Zatímco v Číně na vás neomylně dýchne duch a atmosféra Asie, Jižní Korea svou amerikanizací působí dojmem skoro evropsko – americké kolonie. Přítomnost asijského ducha zde není na první pohled tak patrná ani působivá jako v Číně. To se týká hlavně pohledu na zevní podobu tamní technicky a průmyslově vyspělé západní civilizace. Co se ale týká vnitřního pojetí světa a vnitřních hodnot, lidé si zde stále drží svou tradiční asijskou mentalitu.

Hodně se pěstuje předvídání budoucnosti podle narození a návštěvy u astrologa, přičemž jihokorejský zvěrokruh má jiné názvy, než na jaké jsme zvyklí. Nejvíc se cení horoskop toho, komu vyjde, že je obdařen vnitřní silou a duchem.

Výborná je jihokorejská kuchyně. Korejci nejedí vůbec studené pokrmy, takže se zde neustále vaří, nejméně 3× denně. Národním jídlem jsou různé úpravy čínského zelí s feferonami. Zbytky jídel se vyhazují, což je v ostrém kontrastu se Severní Koreou, kde je jídla nedostatek, často i hlad.

Školství je v Jižní Koreji na vysoké úrovni, každý musí mít středoškolské vzdělání s maturitou. Na vysokoškolské studium jsou kladeny rovněž vysoké nároky. Zatímco čínské písmo je velmi staré, korejské písmo je poměrně mladého data.

Náplní mé činnosti v Soulu a Pusanu bylo poskytnout vyučovací lekce zpěvu denně patnácti studentům a studentkám. V praxi to znamenalo denní zátěž od 8 do 18 hodin, takže jsem bohužel měla jen málo času na prohlídku pamětihodností. Přesto jsem měla možnost prohlédnout si monumentální olympijský stadion v Soulu a starobylou korejskou vesnici ve výstavním skanzenu se starými řemesly, kde je vše zhotoveno z původního materiálu. Jihokorejská hudba a zpěv jsou z převážné části evropského původu, stará lidová hudba je podobná čínské. Na rozdíl od Číny zde neexistuje typ lidové opery.

Když má někdo dost peněz, může si dovolit studovat kdekoliv v Evropě. V daném případě se to týká hlavně studia hudby a zpěvu na Vysoké hudební škole v Lipsku, kde vyučuji a kde studuje hodně Jihokorejců. Lipská vysoká hudební škola má zde velmi dobrou pověst. V protikladu se zájmem Jihokorejců o evropská studia je malý zájem a malá znalost evropských jazyků, včetně angličtiny. V tomto ohledu existují značné jazykové potíže. Snad je to tím, že jihokorejština má úplně odlišné souhlásky i samohlásky.

Jižní Korea má pověst ekonomického asijského tygra. Za poměrně krátkou dobu země dosáhla vynikajících ekonomických výsledků. Je zde ovšem i velká drahota, ale žebráka jsem nikde neviděla.

Pokud se týká rozdělení země na Severní a Jižní část, je naprosto neprodyšné a železná opona funguje snad důkladněji, než jak jsme ji znali z rozdělení mezi bývalou NDR a NSR. Žádné oficiální ani jiné styky mezi oběma státy ani občany neexistují a sami Jihokorejci o této věci neradi mluví.

Kromě letošního koncertu mých žáků v Regenu a Sušici jsem znovu pozvána do Číny a také do amerického Dallasu. Vzhledem k tomu, že v Pekingu jsou velmi vděčni za každou účast v interpretačních kurzech, ráda bych se tam znovu podívala. Nevylučuji ovšem ani možnost návštěvy Ameriky," končí své zajímavé vyprávění paní profesorka.

JIŘÍ KOLÁŘ

Nad kronikou města Sušice

Dům čp. 39

2. část

Na fotografii kronikářova archivu z roku 1919 vidíme starou původní budovu s valbovou střechou majitele Gabriela Kieslingera a jeho železářský obchod, který je opatřen dřevěnými vrátnicemi. Od roku 1913 dům patřil jeho synovi Theodoru Kieslingerovi. Loď nad vchodem připomíná starý hostinec „U šífu“. Vlevo obchod se sklem K. Velíka. Podrobnosti příště.

24. ledna 1904 sušičtí obchodníci vydali „List šibřinkový“, v němž G. Kieslinger ve verši uvádí: „Máš–li něco okovati, dohromady šroubovati, klížiti neb hoblovati, aneb něco pilovati, musíš k tomu nástroj míti, a proto jen rač přijíti KIESLINGEROVI u děkanství, obslouží tě jak se patří, lacino a solidně, jako že se jmenuje Gabriel Kieslinger.“

Inzerát v dalších letech zní: „Gabriel Kieslinger, Sušice, náměstí čp. 39 – nosiče, kolejnice, železo, ocel, kovy a drátěnky, cement, rákosové rohože, lepenka, dehet karbolieum. Nástroje, řemeslnické potřeby hospodářské. Kování stavební a nábytkové. Váhy, míry, závaží, železné postele. Kuchyňské nádobí a náčiní. Thomasova truska a superfosfáty. Fermeže, laky a barvy. Kamna, náhrobní kříže. Vany koupací, strojky kuchyňské, železný nábytek.“ V roce 1925 je obchod modernizován, dostává nové, větší, výlohy. V roce 1936 je dům vyzdvižen o druhé poschodí.

Gabriel Kiesinger byl po dlouhá léta členem městské rady a obecního zastupitelstva, pokladníkem a předsedou pravovárečného měšťanstva v Sušici, referentem lesního odboru městského. Z jeho úřadování příjem z obecních pozemků při obecní školce lesní v Luhu, vlevo od cesty na vrch Stráž a při lese Svatoborském vlevo od cesty vodolenské, plynul do obecní pokladny na vydražování obecního býka. Tehdy město bylo hospodářské a skoro v každém domě na náměstí choval se skot. G. Kieslinger choval 4 kusy hovězího dobytka.

Pokračování příště.

VÁCLAV CHOVÍT, kronikář

Vzpomínka na Karla Klostermanna

„... Jsem dítě těchto hor, syn tohoto lidu, prožil jsem v jeho středu krásné, zlaté mládí, spolu s ním jsem se radoval i trpěl, znal tlukot jeho srdce a tep přírody, a ta, i když drsná a nehostinná, mi přece jen byla milující matkou, která je nám tím dražší, čím je chudší...“

Karel Klostermann je právem nazýván „básníkem Šumavy“. Šumava byla hluboko v jeho srdci, sblížil se s ní na celý život, byla mu matkou. Ve svých dílech popisuje tvrdý život jejích obyvatel a jejich každodenní boj o chléb. Líčí šumavskou přírodu, která ho očarovala svou divokou krásou a nezkrotností. Jeho dílo se stalo odkazem pro další generace.

Klostermannova maminka pocházela ze staré šumavské sklářské rodiny, jejíž osudy, vývoj i úpadek daly později spisovateli nejeden námět, například pro román Skláři (1893).

Klostermannův otec byl synem šumavského sedláka ze svobodné, robotními úvazky nezatížené rychty na Sušicku. Stal se lékařem a kvůli svému povolání často měnil působiště. V tehdejším Rakousko–Uhersku, kam naše země patřily, se dostal služebně do Haagu v Horních Rakousích. A zde se Karel Klostermann 15. února bouřlivého roku 1848 narodil. Je tomu tedy právě 150 let od doby, kdy přišel na svět tento „šumavský velikán“. Ještě v témže roce se jeho rodiče stěhují zpět do Sušice. Později se jeho otec stal panským lékařem v Žichovicích. Tam prožil malý Karel nejkrásnější dny svého dětství. Z této doby se mu vybavuje především milovaná postava jeho českého učitele, od něhož si odnáší dobré základy pro další studia a hledání smyslu příští existence. Na přání otce se chce také stát lékařem. Pět let studuje ve Vídni, ale bez zaujetí. Protože otec onemocní, je třeba rodině pomoci. Klostermann se vzdává studia a působí jako vychovatel v Žamberku.

Rád se učil jazykům, především románským a slovanským. Po krátkém působení jako redaktor v německém časopise Wanderer ve Vídni se proto mohl přihlásit jako vyučující francouzštiny na německou reálku v Plzni. A tady už zakotví trvale. Po zkouškách se stává profesorem, je veřejně činný, jeho názory se vyhraňují. O prázdninách pobývá u příbuzných na Šumavě. Celé měsíce se toulá po nejskrytějších zákoutích a samotách. Často hovoří s místními obyvateli, dřevorubci, pastýři, pašeráky, lesníky. Právě v téhle době nejlépe poznává poměry celého kraje a jeho historii. Střádá podněty a látku pro své rozsáhlé dílo.

Začal psát německy. Psal drobné črty, cestopisné fejetony, povídky, které později sám přeložil a upravil. Později psal už jen česky. Jeho přesvědčení bylo pevné: *„Čechem jsem byl a po veškeren svůj život Čechem jsem zůstal a také jím zůstanu...“*

Svým prvním románem Ze světa lesních samot (z r. 1892) se zapsal do srdcí čtenářů. Umělecky a zároveň poutavě tu přiblížil dosud tak málo známý život uprostřed nedostupné Šumavy. Jeho další knihy zobrazily společenské proměny hlavně po přírodních katastrofách a zkáze šumavského lesa v druhé polovině minulého století (tzv. „broučková doba“), kdy nastal podnikatelský ruch a mnozí se na čas obohatili při odvozu a zpracování dřeva. Příliš draví podnikavci však mnohdy ztratili svou tvář, podléhali rozmařilosti. Právě tento zlom v životě šumavských obyvatel popisuje Klostermann ve svém románu V ráji šumavském (z r. 1893).

Spisovatel je pečlivý a poutavý vypravěč. Jeho vzrušená a vypjatá líčení a zpodobení přírody se blíží výpravným básním v próze. Stupňuje se v nich napětí, vrcholí drama zápasů a osudů. V jeho dílech je znát cesta od novinářských začátků, od vzrušujících postřehů, humorných historek až k ucelenému literárnímu dílu. Přesto se Karel Klostermann později vyznává:

„Neumím naprosto vynalézat ani typů, ani povah, ani událostí; toho daru se mi nedostalo. Osoby, jež předvádím čtenářům, existovaly; a co ve svých románech a povídkách vypravuji, se také stalo; já jsem to pouze kombinoval, uspořádal a v jakýsi celek upravil; je to realismus, tož jsem realistou.“

Klostermann cítí, že Šumava jeho dětství a mládí se už nikdy nevrátí. S jistou nostalgií si to i přiznává. Ale nad tím vším se klene jako oblouk jeho starostlivost o její budoucnost. Neodvažuje se pomýšlet na změnu politického systému, zatím jenom upozorňuje, líčí bídu a utrpení, burcuje a – prosí...

„Neúprosný zákon přírody velí, aby vše, co na světě jest a žije, tíhlo za zdokonalením...“, dokládá předvídavě autor. Zemřel ve Štěkni u Strakonic 16. července 1923. Jeho hodnověrné a bezprostřední, stále působivé dílo ať se stane poznáním i poučením pro nás i naše děti, protože Šumava, i když už daleko méně tajuplná a démonická, je stále krásná a potřebuje nás, abychom ji chránili.

PAVLA DUŠKOVÁ

Koníček na celý život

„Máme–li zachovat příštím generacím naději na přežití na této planetě, musíme chránit prostředí, ve kterém žijeme. Abychom ho mohli chránit účinně, měli bychom ho co nejlépe poznat. „Nějak takto bychom mohli charakterizovat základní myšlenku občanského sdružení NATURIS, které bylo založeno v Klatovech v květnu tohoto roku. Sdružení si vytklo tyto hlavní úkoly:

1) Podporovat a koordinovat činnost jednotlivců a skupin zabývajících se ochranou přírody.
2) Provádět výzkumnou, dokumentační, publikační a osvětovou činnost napomáhající ochraně a poznání živočišných druhů.
3) Podílet se na výzkumu a ochraně fauny v jiných zemích světa.
4) Shromažďovat finanční prostředky na záchranu ohrožených živočišných druhů a jejich stanovišť.

V čele sdružení Naturis stojí člověk, který se sám po řadu let věnuje ochraně přírody – ornitolog Jiří Vlček. Velkou měrou se mimo jiné podílel na stavbě náhradních hnízd čápů bílých, pečuje o poraněné živočichy, opuštěná mláďata a odborně spolupracuje s pracovnicemi Referátu životního prostředí Okresního úřadu v Klatovech. Všechno toto dělá zdarma.

Setkal jsem se s ním, abych ho požádal o krátký rozhovor.

– Kde je počátek, respektive od kdy se datuje začátek tvého koníčka na celý život?

V mých deseti letech, kdy jsem dostal ilustrovanou knihu ptáků od profesora Jirsíka. Od té doby se stal můj zájem o poznání ptáků daleko hlubším. Ptáci jsou svým vzhledem a vlastnostmi obrazem vývoje naší planety. Svou přizpůsobivostí jsou nám stále nablízku. Můžeme je proto považovat za své přátele. S přáteli se však máme poznávat, abychom jim rozuměli a dovedli přispět, když potřebují pomoci.

– Snad nejznámějším chráněným druhem ptactva je u nás především čáp bílý, který hnízdí na celém území našeho okresu s výjimkou nejvyšších poloh Šumavy. Mohl bys nám prozradit, kolik jste letos okroužkovali mláďat čápů?

Letošního roku bylo u nás obsazeno 17 hnízd. Z toho jedenáct párů sneslo snůšku a kroužkováno bylo 32 dospívajících mláďat. Ale již dost statistiky. Čáp bílý není u nás sice přímo ohroženým živočišným druhem, ale až jím bude, bude již pozdě.

– Proč máš tolik rád ptáky?

Snad proto, že dokáží létat a náš svět vidí v jiném rozměru. Na neuvěřitelné rozmanitosti ptačích druhů a čeledí se člověk neustále učí a poznává různé souvislosti evolučního vývoje, dokonalost přírody a v neposlední řadě také nalézá uspokojení a pocit, že je nápomocen a tak trochu i součástí prostředí, ze kterého vzešel, ale ze kterého se dobrovolně stále více vyčleňuje a přestává mu rozumět.

– A jaké jsou tvoje plány do budoucna?

Nebýt pouze nečinným divákem při postupující devastaci přírody a degradaci lidského myšlení ve vztahu k přírodě na cestě k „blahobytu konzumní společnosti“. Zní to sice jako fráze, ale je to tak. I nadále bych se chtěl komplexně věnovat výzkumu čápů a výrů velkých a jejich ochraně, nenechat se odradit netečností a vytrvat.

– Vidím, že přírodu a zejména ptáky máš opravdu moc rád. Ale vraťme se zpět k Naturisu. Prozradil bys nám, co všechno toto sdružení dělá?

Vedle již zmíněných aktivit natáčíme videosnímky o přírodě. Naposled jsme například natáčeli v Maďarsku ve stepi v národním parku Hortobágy. K světovému festivalu ptactva byl v Českém rozhlase uveden náš dokumentární pořad. V krátkém filmu jsme také zachytili náš ornitologický výzkum v nově vyhlášené přírodní rezervaci „Čejkovské rybníky“. Podali jsme jménem sdružení soutěžní projekt na cyklus přírodovědných přednášek pro mládež a ve spolupráci s Městským úřadem v Klatovech máme v plánu zřízení útulku pro opuštěné psy.

– A co vaše zahraniční aktivity?

Na jaře chystáme přírodovědnou expedici na Madagaskar. Cílem našeho putování bude nejen natočení dokumentu o současném stavu přírody na Madagaskaru, ale i filmování a fotografování ohrožených druhů ptactva.

– Výprava do tak vzdálených končin jistě vyžaduje nejen dobrou fyzickou, psychickou a jazykovou přípravu, ale znamená i značné finanční výdaje. Jak jste na tom v tomto směru?

Fyzicky, psychicky i jazykově jsme téměř vybaveni. Co nám stále chybí, jsou finanční prostředky. Oslovili jsme již celou řadu sponzorů, ale přesto nám schází „maličkost“ – už asi jen 120 tisíc Kč.

– To není maličost, ale přesto doufám, že se vám podaří třeba i za pomoci našich čtenářů váš sen o Africe realizovat. Děkuji za odpovědi, přeji vám všem příjemnou cestu, zdařilý pobyt a hlavně šťastný návrat.

Pro zájemce z řad veřejnosti bude v Okresním muzeu v Klatovech uspořádána přednáška na toto téma 20. ledna v 16^{00} hodin.

IVAN NIKL

Malé povídání o kozách

Pokud máte domek, zahrádku a neradi se nudíte, pořiďte si kozu. S tou se nudit nemůžete, i kdybyste pak chtěli.

Záměrně pominu práci, kterou si zušlechtíte duši – jako kydání zahnojeného chlívku, sušení sena když nejvíc leje a podobné lahůdky. Ovšem zase vám koza nahradí pravidelné procházky se psem, předepíše-li vám je lékař ze zdravotních důvodů. Koza se přitom napase, sem tam někde uštípne kytičku. Záleží jen na rychlosti, s jakou jí květinu seberete, aby byla použitelná. Časem se vycvičíte k dokonalosti a budete od své ženy chválen a oceňován, jaký jste to pozorný manžel. Jít s kozou ven je stejné, jako když si pořídíte vlkodava nebo bernardýna – koza vás za sebou táhne taky. Oproti psu neznačkuje kdejaký patník a vyhláška na úklid kozích bobků taky nikde nevisí. Stejně byste je na lopatku nedostali! Horší ovšem je, když je koza rohatá. Pes dostane náhubek, ale nárožník byste v obchodech asi těžko hledali. Ovšem český kutil si snadno poradí! Stačí sledovat televizní reklamy a nenapadne vás jako ideální ochrana nic lepšího, než vložky s křidélky. Kolemjdoucí i kozenka se budou cítit bezpečně a dobře chráněni. Což teprve ta zábava, až se u vaší rohaté přítelkyně projeví prskání. Ne, nebojte se, nepraští sebou a nebude na vás vleže na zádech prskat, jako to dělají křečci! Prskáním se nazývá období vzplanutí kozí touhy po lásce. Teoreticky by to mělo probíhat asi takto: zjistíte nejpříhodnější chvíli pro zdar akce, naložíte kozu do auta a odvezete k nejbližšímu kozímu ženichovi. Tam znalecky pohovoříte s majitelem. Koza mezitím vesele skotačí s kozlem, který jí pomlaskáváním do ucha vyznává lásku. Poté zaplatíte za „kozí skok“, naložíte kozu do auta a jedete domů. V praxi je to trochu jinak. To vše připomíná jednu část z Hrabalových Slavností sněženek. Jakmile totiž koza zjistí, že tentokrát pojede na výlet i ona, okamžitě se usadí na předním sedadle spolujezdce a odmítá jít jinam. Musíte jí chvilku přemlouvat, že by musela mít zapnuté pásy, což kozy nerady. Přesedne si tedy na zadní sedačku k oknu. Při jízdě si vesele pomekává, zdraví chodce a chová se i jinak vzorně. Opravdu slušná koza se ještě před jízdou vymočí venku. V opačném případě máte co čistit. Na ženichy jsou kozy vybíravé, snad jako každá ženská. Takže hned jak vystoupí, prohlédne si ho a podle toho se i chová – odmítavě nebo vstřícně. Proletí po dvoře s ženichem za zády, společně zboří hranici dřeva, projdou se vám po autě a vyplaší dřímajícího psa, který se i s boudou raději uklidí někam za kolnu. Nakonec se koza přitulí k vám a ožírá vaše nohavice, zatímco zdivočelý pukl poskakuje okolo a příšerně smrdí. Vstřícné chování od odmítavého poznáte celkem snadno. To nakonec totiž neuvěřitelně smrdí oba!

Po úspěšném pokusu učinit kozu matkou jedete spolu zase domů, ovšem s tím rozdílem, že všechna okénka máte otevřená a sedíte v průvanu pro nesnesitelný puklí puch. Koza se vzadu rozvaluje, užila si legrace a milování, tak ani nekecá do řízení. Pánové! Pozor! To zní jako rada do manželství!

Odměnou po pěti měsících kozí gravidity, kdy vám koza stále více chováním připomíná manželku, je několik krásných kozlátek. Pozorovat je při dovádění a hrách je doslova balzám na duši.

Na závěr jen dodávám – mějte rádi svoje kozy – jsou hezké a jsou české.

MARIE BUBENÍKOVÁ

Aromaterapie III. - šíře jejího využití

„Moudrost je poznání věčných pravd, upotřebitelných v životě“ M. T. Cicero

Aromaterepie je překrásný obor holistického ošetření, který užívá síly přírodních aromatických látek. To bylo ve stručnosti popsáno v předchozích dvou dílech tohoto seriálu. V této části bych ráda poukázala na to, jak široké uplatnění aromaterapie má. Skutečně se vyplatí „zkoumat věčné pravdy“ a zpříjemnit si pomocí nich život.

V první řadě je aromaterapie způsobem celostní léčby. V naší zemi není aromaterapie v této podobě příliš rozšířena. Působení alternativního způsobu léčby není ještě zákonem jasně vymezeno a chybí také škola, která by zajistila dostatečné vzdělání. Asociace českých aromaterapeutů si tento problém palčivě uvědomuje, a proto se s otevřením specializované školy, která by splňovala světová kritéria, počítá za 2 roky. Nicméně v mnoha zemích západní Evropy a v USA je aromaterapie uznávanou a samostatně stojící metodou léčby.

Aromaterapii však není nutno vždy používat samostatně. Velmi dobře se uplatní jako podpůrná či doprovodná léčba ke klasické, západní léčbě, a to v různých jejích oborech. Může napomoci v hojení ran, bránit tvorbě zánětů, posloužit jako prevence proleženin, snižuje riziko přenosu onemocnění horních cest dýchacích na lůžkových odděleních, v podobě sedacích koupelí může urychlit léčbu gynekologických obtíží atd. V této podobě však musí být aromaterapie vždy uplatněna se souhlasem a nejlépe pod vedením odborného lékaře.

Další kapitolou uplatnění aromaterapie jsou její možnosti na poli psychologie a psychoterapie. Aromatické látky – přírodní silice – výrazně a pozitivně ovlivňují psychiku. Někteří psychologové a psychoterapeuté využívají schopnosti silic působit antidepresivně, jiné silice jsou využívány pro svou schopnost harmonizovat psychiku, jiné působí euforicky, meditativně, afrodiziakálně a mají další možné kladné uplatnění.

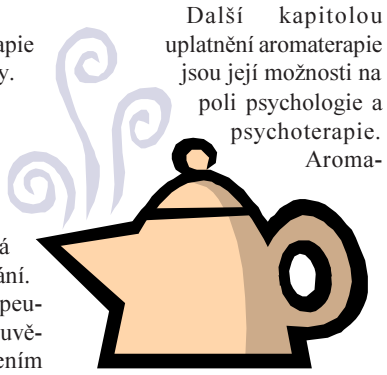

V České republice je aromaterapie velmi hojně využívána v rehabilitaci a při masážích. V těchto oborech je její užití v naší zemi již pevně zakotveno a ve znalostech i v praktických zkušenostech se mnozí aromaterapeuté dostali na světovou úroveň. Aromaterapie se zde využívá díky schopnosti silic uvolňovat svalová spazmata, snižovat bolest, napomáht hojení různých úrazů, tonizovat ochablé svalstvo, urychlovat činnost lymfatického systému.

Tento výčet by mohl, stejně jako výčet účinků silic v dalších oborech, stále pokračovat. Působení jednotlivých silic je velmi široké a navíc se silice vzájemně ovlivňují a potencují. Proto je jejich schopnost pomáhat nám k dobrému zdraví a psychické pohodě téměř nekonečná. Aromaterapie nám však může pomáhat jen tehdy, když dostatečně hledáme „věčné pravdy“, abychom je mohli s poznáním a moudrostí uplatňovat v životě. Pak nám bude aromaterapie sloužit k radosti a zdraví.

Aromaterapie nám však může pomoci i ke kráse a o tom bude pojednávat další díl seriálu.

–BN–

Nezapomínejte na krmítka!

Ani v letošní zimě bychom neměli zapomenout na přikrmování ptáků. Krmítka by měla být prostřena především ve dnech, kdy uhodí silné mrazy a napadne sníh.

Naši ptáci v zimní době opravdu strádají. Přes sníh a led se nemohou dostat k potravě – semenům, plodům a k hmyzím škůdcům zimujícím v nejrůznějších štěrbinách. V této době žijí naši opeřenci především z vlastních tukových zásob, a proto hledají přilepšení na krmítku.

Ptákům můžete pomoci v čase nejkrutější zimy i vy, stačí jim běžná slunečnice. U krmítka pak můžete zavěsit kus loje nebo syrového sádla a potom už jen čekat na první hosty. Zpravidla jimi budou všudypřítomné sýkorky – koňadra a modřinka. Později se objeví zvonci, kosi, pěnkavy, jikavci, hýl, dlask, brhlík, strakapoud a případně další. Jejich počet a druhy odpovídají vždy místním podmínkám a typu krmítka.

Někteří ptáci, jako například pěnkava a chocholouš, na klasické krmítko nikdy nepřiletí, ale budou hledat potravu pouze pod ním na zemi. Nezapomeňte jim proto utrousit i trochu na zem. Chocholouši mají však nejraději proso a loupaný oves. Nikdy nedávejte do krmítka různé zbytky z kuchyně, ptáci by mohli uhynout.

Pokud se chcete o správném přikrmování dozvědět více, můžete si napsat o ilustrovaný návod do společnosti pro ochranu ptactva: Moravský ornitologický spolek, p.o. box 65, 750 65 Přerov 2. Návody jsou rozesílány zdarma, stačí přiložit ofrankovanou obálku se zpáteční adresou.

–JŠ–

Sušický rockový puls VI. – 1997

Předchozí díl nepravidelného „rockového okénka“ Sušických novin mapoval dění na zdejší scéně do poloviny srpna. Nyní se ocitáme v posledním měsíci, na sklonku roku, a proto si shrneme, co se událo od konce prázdnin až doposud. Předesílám, že toho nebylo mnoho, ale případnou útěchou pro všechny nespokojené budiž fakt, že se veřejnosti představila další skupina, která tak rozšířila řady stávajících. K tomu se ale dostaneme dále.

V polovině srpna si jen tak zničehonic odjela do Tábora kapela **Scythe M**, aby si v jedné proslulé hospodě vyzkoušela, v jaké je formě. Pro řídké osazenstvo to musel být šok: po obědě přijede neznámá kapela, rozestaví a zapojí si své instrumenty, nerušeně odehraje 7 skladeb a v tichosti opět zmizí. Zkrátka noise rock. Ve stejný den večer vystoupili na sušickém Santosu **Slacks** a **Brainworker**, kteří byli v závěru doplněni jakýmsi improvizačním blokem, o který se dělili členové různých skupin. Návštěvnost zde byla, oproti **Scythe M**, nesrovnatelně vyšší a celá akce byla přenášena do éteru **Radiem Freedom**, které pak během několika dnů nastoupilo na zaslouženou „dovolenou“. Prázdniny uzavřel pěkný koncert na „Boudě“ v Čermné, který otevřeli **Skelet**. Ano, to je ona doposud neznámá skupina, která většinu přítomných velmi mile překvapila. Mladíci odehráli několik vlastních skladeb a nějaké cover verze. Na této akci zúročili své každodenní prázdninové zkoušky, působili sehraně a jejich produkce zněla zajímavě. Po nich se představili časem sílící **Stinky Hole**, dělící se s předchozími o školní zkušebnu, kteří se blýskli v poměrně dobrém hudebním projevu svého stylu. Celou akci uzavřeli domácí **Brainworker**, jejichž vystoupení jsou stále silná, ale chybí jim nové skladby a určitý posun. Již vzpomenutí **Slacks** se do konce roku vydrápali na pódium ještě dvakrát. Nejprve v říjnu na motorkářském srazu ve Strakonicích (tato akce však podle slov kapely nedopadla nejlépe) a poté v klatovském „Sklípku“. Na druhé zmíněné akci, mimochodem velmi slušné, předskakovali organizujícím **Brainworker**, kteří by si kromě častějšího zkoušení a tvorby nového materiálu přáli též nového zpěváka. Kdo chce zkusit štěstí, ať kontaktuje kapelu. O zde nevzpomenutých zbývajících místních formacích nebylo v tomto období slyšet, tudíž ani já k nim nemám co napsat.

Koho by zajímala podrobná reportáž z posledního uvedeného koncertu, nechť po novém roce zalistuje v již čtvrtém čísle zvukového friendzinu **Rinsing Stage**. V době psaní těchto řádků vám ještě nemohu potvrdit jeho úplný obsah, ale pokud vás nezklamala předchozí čísla, nezklame vás ani to nejčerstvější. Zájemce o srpnové číslo možná potěší skutečnost, že je k mání několik posledních výtisků, ve kterých se dočtete o brněnských kapelách **Mrtvá budoucnost a Zeměžluč**, plzeňské **Mythopoeie**, klatovských **Promises** nebo zdejším undergroundovém vydavatelství hudebních nosičů, **Bastard Racords**.

A co říci na konec? Nic vážnějšího se v závěru roku, a víceméně po celý rok, nedělo. (Samozřejmě pokud nepočítám zdejší velké festivaly – viz. IV. a V. díl tohoto seriálu.) Trochu mě mrzí, že letos žádná lokální kapela nedošla tak daleko, aby zveřejnila svou demo – kazetu (minulý rok to byli zatím jediní **Scythe M**) nebo se snažila koncertovat za hranicemi regionu (vloni to byli znovu samotní **Brainworker**). Nebudu však nad jednotlivými skupinami „lámat hole“ a vyčkám, s čím přijdou nebo jak se ohlásí v roce následujícím. Doufám, že nebudu jen naivně věřit v jejich možné dílčí úspěchy, stejně jako ve znovuzrození pořadatelů větších akcí, kteří pozvou do našeho města nebo nejbližšího okolí více zvučnějmenných kapel tvrdšího ražení.

Úplným závěrem přeji pevné zdraví, dobré mezilidské vztahy, silnou lásku, pozitivní myšlení a obrovskou hromadu hudby. Užijte si nový rok, rockeři!

–FBB–

Jedna z nejaktivnějších a nejvýraznějších kapel zdejší rockové scény: Brainworker.

Projekt 100

V minulém čísle SN jsme naše filmové diváky informovali o přehlídce Projekt 100, která bude v našem kině probíhat v únoru a březnu.

Od původního záměru, aby filmy přehlídky byly uváděny v pravidelných dnech, musíme bohužel částečně upustit. Je to proto, že v období dvou měsíců proběhne přehlídka v 60 kinech ČR a vzhledem k dopravním možnostem a časovému rozvrhu se původní programování poněkud změnilo. Nebude to však na úkor kvality, protože se nám podařilo zajistit všech 10 filmů a nyní vám tedy nabízíme již konkrétní program filmové přehlídky.

pátek 6. února
Nick Parker uvádí… Ojedinělá superkolekce filmů studia AARDMAN, především nejúspěšnějšího animátora všech dob Nicka Parkera (všechny jeho filmy byly nominovány na Oscara, tři z nich Oscara získaly). Postavičky Wallace, Gromita i Simpsonových jsou všude na světě velmi populární. Velká Británie – 1990–1996, rež. Nick Parker a jiní, 101 minut, titulky, od 12 let.

sobota 7. února
Chuť třešní Překvapivý vítěz MFF v Cannes 1997 je prvním íránským filmem v naší distribuci a reprezentuje tvorbu v současnosti nejzajímavější kinematografie. Írán 1997, rež. A. Kiarostami, 90 min., od 12 let.

pondělí 23. února
Můj život v růžovém Úspěšný debut nadějného režiséra o chlapci, který chce být raději holčičkou. Film získal srdce diváků i Velkou cenu na MFF v Karlových Varech 1997, ale také Zlatou kameru na MFF v Cannes. Belgie–Francie 1997, rež. A. Berliner, 92 min., titulky, od 12 let.

neděle 1. března
Sladké hry minulého léta Impresionisticky laděný film inspirovaný povídkou G. de Maupassanta, díky skvělé kameře získal Hlavní cenu na festivalu v Monte Carlu 1970. ČSSR 1969, rež. Juraj Herz, 66 min.

Sběrné surovosti Krátkometrážní film patří mezi nejlepší filmové adaptace díla B. Hrabala, přesto se v naší filmové distribuci prakticky neobjevil. ČSSR 1965, rež. Juraj Herz, 31 min.
Oba filmy jsou vhodné od 12 let.

pondělí 2. března
Vertigo Mistrovské dílo Alfreda Hitchcocka s Jamesem Stewartem a Kim Nowakovou v hlavních rolích. Jde o precizně zpracované komorní drama s dokonalou ukázkou Hitchcockovy tvorby. Film se od doby svého natočení po rozsáhlé obrazové a zvukové rekontrukci vrací na plátna světových kin. USA 1958, titulky, 125 min., od 12 let.

pondělí 9. března
Mazací hlava Obrazově i zvukově vytříbené dílo stojí na počátku zajímavé tvorby režiséra Davida Lynche, je bizarním exkurzem do temného labyrintu lidské duše a prvním krokem k proniknutí do tajů režisérova díla. USA, 1972–79, rež. David Lynch, 89 min.

úterý 10. března
Saló aneb 120 dnů Sodomy Kontroverzní a skandální adaptace de Sadových románů je zasazena do Itálie druhé světové války. Film byl nadšeně přijat revoltujícími intelektuály, ale zároveň i zákazán ve většině zemí Evropy. Itálie 1975, rež. P. P. Pasolini, 117 min., nepřístupný

pondělí 16. března
Nostalgie Poslední film režiséra A. Tarkovského, který nebyl nikdy uveden v naší distribuci. Film získal cenu za autorský film na MFF v Cannes 1983.
Itálie–SSSR 1983, rež. A. Tarkovskij, 120 min., od 12 let.

úterý 24. března
Tajnosti a lži Sarkastické podobenství významného britského režiséra, které v roce 1996 získalo Velkou cenu i cenu za ženský herecký výkon na MFF v Cannes.
Francie–Velká Británie 1996, rež. Mike Leigh, 148 min., od 12 let.

sobota 28.března
Most přes řeku Kwai Drama z japonského zajateckého tábora získalo v roce 1957 celkem sedm Oscarů.
Velká Británie 1957, rež. David Lean, 161 min., titulky, od 12 let.

Podrobné informace o jednotlivých titulech sledujte v SN, ve vývěsních skříňkách kina, na plakátech.

Zveme vás do kina…

Druhá polovina ledna je ve znamení premiér tématicky zaměřených na žánr sci-fi. Příznivci těchto filmů si tedy přijdou na své.

Contact Tajemné hlasy z vesmíru jsou konečně dešifrovány. Jodie Fosterová jako první pozemšťan porozumí poselství mimozemských civilizací.

Svět se blíží k začátku nového tisíciletí a v moderní pozemské laboratoři jsou zachyceny z hlubin vesmíru signály, které se stále opakují. Vědecký tým se soustředí na jejich dekodování a poselství začíná být stále více srozumitelné. K jeho úplnému rozluštění je třeba, aby spojily své síly národy celého světa a vybraly jednotlivce, kterému bude umožněno, aby odhalil celé tajemství. Teprve pak lidstvo porozumí své minulosti i přítomnosti.

Horizont události Píše se rok 2047, ke startu do kosmu je připravena záchranná výprava, která se vydává hledat kosmickou loď Osudný horizont. Tento vesmírný koráb byl vypuštěn před sedmi lety, aby prozkoumal hranice sluneční soustavy, a zmizel beze stopy za planetou Neptun. Úkol záchranné expedice je nelehký a při pátrání odhalí nové a zcela překvapivé tajemství kosmu – jinou civilizaci…

Únos Děj tohoto napínavého filmu je situován na americký jihozápad, rozlehlou plochu Nevadské pouště, kde není kam se skrýt a přesto v těchto místech lidé mizí. Jeff Taylor (Kurt Russell) jede s manželkou za novou prací do San Diega a jejich cesta vede zdánlivě nudnou a bezpečnou písčitou plání. Ale jen do té chvíle než se porouchá automobil a je třeba se dostat k nejbližšímu telefonu. Jeffova manželka se na cestu za telefonem vydává s projíždějícím kamionem, avšak ona i kamion mizí beze stopy. Cesta za novým zaměstnáním se pro hrdinu filmu proto stává nebezpečným a napínavým dobrodružstvím, kdy pátrá na vlastní pěst, rozplétá pavučinu záhadných událostí a zachraňuje svou ženu s nasazením vlastního života.

Pátý element Každých pět tisíc let přichází z vesmíru Zlo. Pokaždé se najde někdo, kdo se mu postaví a tentokrát se hrdinou proti své vůli stává newyorský taxikář Bruce Willis. Uvidíte příběh boje Dobra a Zla, které se v tomto případě nezajímá o peníze a moc, ale chce samotný život na Zemi – všechny lidi, živočichy, rostliny a dokonce i světlo. Děj filmu začíná kolem roku 177 v prostředí egyptských pyramid a přenáší se do New Yorku v roce 2300. Taxikář za pomoci zvláštní vesmírné bytosti musí najít způsob, jak spojit sílu čtyř živlů, aby mělo lidstvo naději na záchranu.

Podle odborníků je film označován jako jeden z největších projektů roku 1997, má pravděpodobně největší rozpočet na speciální efekty ve filmové historii.

Filmový klub

Profesor odchází USA 1994, rež. Mike Figgis, barevný, titulky. Nejnovější přepis hry Terence Rattigana, který je hereckým koncertem Alberta Finneyho. Nahlédneme do života zralého muže, který se rozhodne spálit mosty za neradostným životem a začít znovu, seznámíme se s prostředím exkluzivní chlapecké školy v současné Anglii.

neděle 18. ledna 1998
Kuřátka s Dádou
Horažďovice – Kulturní dům
nejnovější dětský pořad Dády Patrasové
odjezd: 14^{15} hod. Sušice, nábřeží
cena: 150 Kč (vstupenka, doprava)
Ke zvýšení ceny zájezdu došlo z důvodu zvýšení ceny vstupenky.
Vyprodáno! Objednané vstupenky si vyzvedněte v kanceláři MKS (Sokolovna).

sobota 17. ledna 1998
muzikál Krysař
Praha
odjezd: 10^{00} hod. Sušice, nábřeží
cena: 640 Kč (vstupenka, doprava)
Doprodej posledních volných míst ihned v kanceláři MKS

Novinka
sobota 7. března 1998 v 16^{00} hod. představení muzikálu **JESUS CHRIST SUPERSTAR** – VERZE '97
Ze Sušice bude zajištěn autobus a vstupenky za výhodnou cenu. Bližší informace v kanceláři MKS.

Nová verze světoznámého muzikálu doznala značných změn. Přináší zejména kostýmy návrhářky Ireny Greifové, která patří k našim špičkovým výtvarníkům. Její výtvarné řešení kostýmů na rozdíl od předchozí verze, která vycházela z romantismu minulého století, se inspiruje v předkřesťanské Palestině. Další výraznou změnou je nový povrch dekorace. Z arény divadla zmizel písek a jeviště pokryla speciální hmota, která se na českých jevištích objevuje vůbec poprvé. Této nové výpravě se přizpůsobil výtvarník světel Jozef Celder – přibyla celá řada nových světelných efektů. Také choreografie doznala značných změn, orchestr přináší současnější aranže hudebního doprovodu a VERZE '97 se podepsala i na českém libretu. V hereckém souboru se objeví pět nových tváří, sólisté však zůstávají – znovu se tedy setkáte s Kamilem Střihavkou, Danem Bártou, Bárou Basikovou, Vilémem Čokem a dalšími osobnostmi naší hudební scény.
I ti, kteří představení již dříve zhlédli, se mají tedy na co těšit.

Přihlášky a informace o nabízených zájezdech obdržíte v kanceláři Městského kulturního střediska v Sušici (Sokolovna – 1. poschodí) na tel. 0187/52 86 86

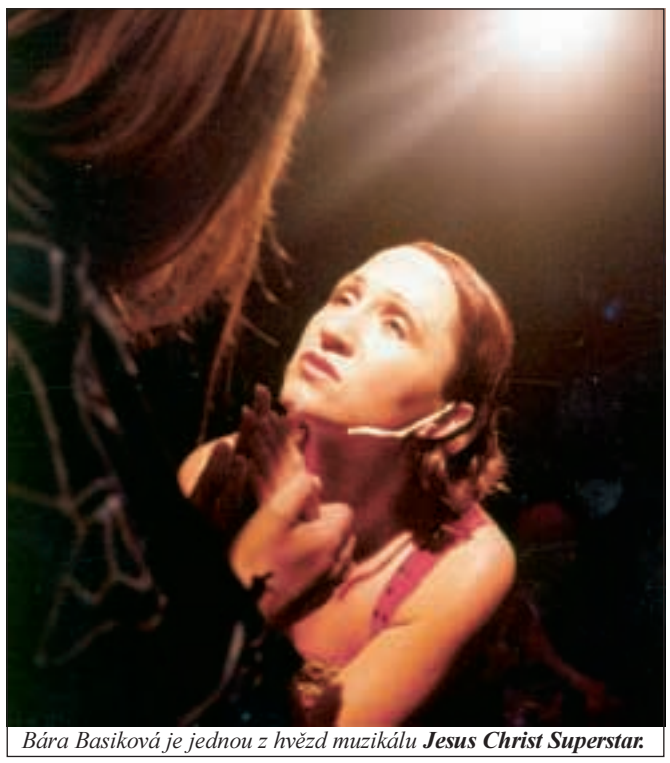
*Bára Basiková je jednou z hvězd muzikálu **Jesus Christ Superstar.***

Hokejisté TJ Sušice zatím osmí

Na osmém místě tabulky okresního přeboru mužů Strakonicka v ledním hokeji figurují po devíti kolech zástupci TJ Sušice. Na svém kontě mají zatím pouze čtyři body, a to za remízu s Radomyšlí 6:6 s Unielektro Strakonice 5:5 a za vítězství v derby utkání s HC Horažďovice 11:0. V posledních třech zápasech, které se hrály na zimním stadionu ve Strakonicích, Sušičtí získali pouze jediný bod, a to za remízu s Unielektro Strakonice, v dalších dvou duelech neuspěli.

Nedařilo se ani dalšímu našemu zástupci – HC Horažďovice, který uzavírá tabulku bez zisku jediného bodu.

KATOVICE – SUŠICE 3:2 (2:0, 1:1, 0:1).

Se čtvrtým celkem tabulky sehráli sušičtí muži vyrovnanou partii. Katovice vedly brankami z 11. a 16. minuty. Sušici se podařilo snížit ve druhé třetině brankou Jůna, který ze skrumáže dotlačil puk za záda výborně chytajícího katovického gólmana, kterému nechybí ani ligové zkušenosti. Právě gólman domácích znamenal pro sušické střelce nepřekonatelnou překážku, a tak všechny šance Sušice zůstaly ve druhé třetině bez využití. Naopak to byli Katovičtí, kteří ve 28. minutě v oslabení ujeli sušickým obráncům a ujali se opět dvoubrankového vedení. V závěrečné dvacetiminutovce měli Sušičtí tlak, na branku Katovic se valil útok za útokem, ale katovický brankář byl vždy na svém místě. Na konečných 3:2 snížila Sušice až dvě minuty před koncem zápasu brankou Vladimíra Pitla. Ve slušně hraném utkání byl z mužstva Sušice vyloučen pouze jeden hráč, ovšem na 2+2 minuty, z družstva domácích seděli na trestné lavici tři hráči.

UNIELEKTRO STRAKONICE – TJ SUŠICE 5:5 (2:1, 3:4, 0:0).

V 10. minutě šli do vedení domácí, kteří vzápětí poslali do sítě Sušice druhou navštívenku – 2:0. Hosté snížili brankou do šatny v poslední minutě první třetiny, kdy po přihrávce Končala mířil přesně do sítě Unielektra Vladimír Pitel. Druhá dvacetiminutovka přinesla sedm branek. Nejprve domácí zvýšili na 3:1, Sušice ale brankami Václava Pitla a Holého vyrovnala na 3:3.

Vzápětí se Unielektro radovalo opět z vedení, i když nejen sušičtí hráči, ale i přítomní příznivci se pozastavili nad výrokem rozhodčího, který branku uznal, ačkoli byla přerušená hra. O několik minut později se Strakoničtí radovali z páté branky. Ve 38. minutě ujel při vlastním oslabení sušický Klement a nemýlil se – 5:4. Na konečných 5:5 uzavřel skóre celého zápasu v poslední minutě druhé třetiny Vladimír Pitel. V závěrečné třetině i přes řadu vyloučených Sušice udržela remízu a do tabulky si připsala cenný bod. Sušice podala na výkon rozhodčích protest.

CEHNICE – SUŠICE 5:0 (2:0, 1:0, 2:0).

Proti vedoucímu tabulky podali sušičtí hokejisté dobrý výkon a ačkoli výsledek napovídá o jednoznačném vítězství Cehnic, byli Sušičtí favorizovanému soupeři naprosto vyrovnaným soupeřem. Sušice nevyužila řadu gólových šancí, navíc Murcko nastřelil dvakrát tyčku cehnické branky.

Výsledky HC Horažďovice:
7. kolo Radomyšl – Horažďovice 15:0 (3:0, 5:0, 7:0),
8. kolo Horažďovice – Přešťovice 0:5 (0:3, 0:1, 0:1),
9. kolo Horažďovice – Záboří 3:9 (3:3, 0:3, 0:3).

Extraligu vedou Staří páni

Po první polovině Sušické extraligy pracujících v ledním hokeji vedou tabulku Staří páni Sušice. Na druhém místě je tým Sokola Týnec, třetí příčka patří hokejistům SKP Sušice.

Výsledky:
SKP Sušice - Kalovy Team 13:2 (1:2, 4:0, 8:0). Jasná záležitost domácího týmu SKP Sušice, za který dal čtyři branky Uxa, tři přidal V. Kůs, dvě branky vsítili Černík a M. Hrabík, po jedné brance přidali Šmat a Zedník.
Sušická stavební - Solo Sušice 0:3.
Silnice Sušice - Sokol Týnec 4:6.
SKP Sušice - Staří páni Sušice 1:8.
Staří páni Sušice - Sušická stavební 10:3.
Silnice Sušice - Staří páni Sušice 2:20. Za vítězný tým skórovali: Aušprunk 5, Urbánek 3, Švec 3, Niebauer 3, Pytel 2, Sekyra 2, Jankovský a Vrhel po jedné brance.
Solo Sušice - Sušická stavební 4:6. Ve vyrovnaném zápase se z vítězství radovali hokejisté týmu Sušická stavební, o jejich branky se podělili: Přerost 2, Vítovec, Šašek, Svatoš a Kor po jedné brance. Za poražené dal dvě branky Otto, jednou skórovali Šmat J. a Blažek.
Staří páni Sušice - Sokol Týnec 2:0. O těsné vítězství vedoucího celku tabulky - družstva Starých pánů Sušice - nad druhým Sokolem Týnec zajistili brankami Jankovský a Urbánek.
Kalovy team - Silnice Sušice 4:8.

Elektronické šipky

Vánoční turnaj v Kolinci

Tým Exitus Kolinec uspořádal o vánočních svátcích turnaj jednotlivců v šipkách. Sešli se tu hráči z celého našeho okresu včetně zkušených hráčů SK MBC Sušice, šipkařů z Hrádku, Zavlekova, Žichovic a pochopitelně domácího Kolince. Vítězem turnaje se stal P. Bradáč z týmu SK Cobra Klatovy A, který ve finále porazil V. Míčku z SK MBC Sušice. Na třetí příčce se umístil K. Frančík z týmu Kings Zavlekov a čtvrtý byl domácí reprezentant J. Šírek.

Vánoční pohár v Sušici

Další dostaveníčko o Vánocích si dali šipkaři v Sušici v restauraci U Chovatelů, kde první ročník „Vánočního poháru“ uspořádal tým SK MBC Sušice. Sešlo se tu dvaatřicet hráčů, kteří se systémem 301 double out utkali o hlavní cenu – Vánoční pohár. Vítězem turnaje, který od dopoledne trval až do pozdně nočních hodin, se stal Michal Krčma z Českého Krumlova, druhé místo obsadil Miroslav Šíma z SK Cobra Klatovy A a třetí byl Vlastimil Šrom z Horažďovic. Mezi startujícími nechyběly ani čtyři ženy, z nichž nejlepší byla Anna Švecová z Hlavňovic, která se v celkovém pořadí umístila na 13. – 16. příčce.

Na první ročník „Vánočního poháru“ sponzorsky přispěly tyto firmy: Autoservis Peugeot Kalný Čimice, Cykloservis Míčka Sušice, ZKD Sušice, Drogerie Sušiak Sušice, Jantar Sušice, Maso – uzeniny Hlaváček a Sport Schwarzkopf Sušice.

Novoroční turnaj ve Strašicích

Jak na Nový rok, tak po celý rok. Zřejmě tímto příslovím se řídili sušičtí šipkaři, kteří se letos 1. ledna zúčastnili Novoročního turnaje ve Strašicích u Rokycan. V silné konkurenci bezmála 90 hráčů si všichni vedli velice dobře. Do finále se prosadil Ladislav Kaiser, ale na prvenství bohužel nedosáhl a skončil druhý. Třináctý skončil další hráč SK MBC Sušice Vlastimil Míčka a třiatřicátý byl jeho týmový kolega Josef Šedivý.

Sušický pohár vede Míčka

Průběžné počasí celoroční soutěže šipkařů „Sušický pohár“, který se každý týden ve čtvrtek hraje v restauraci U Chovatelů v Sušici, vede Vlastimil Míčka z SK MBC Sušice. V posledním turnaji se mu podařilo zvítězit, když ve finále porazil Zdeňka Jíšu z týmu Kings Zavlekov. Třetí místo obsadil Josef Zahradník z družstva Fevobe Hlavňovice a čtvrtý byl Pavel Tuček z Keplí. Celkové pořadí vede zatím V. Míčka z SK MBC Sušice se 426 body, druhé místo patří Miroslavu Šímovi z SK Cobra Klatovy A a třetí je Miroslav Franěk z týmu Exitus Kolinec.

Pravidelných šipkařských turnajů, které začínají v 18^{00} hodin ve zmíněné restauraci, se může zúčastnit jakýkoli příznivec elektronických šipek. Turnaj je otevřen jak registrovaným, tak i neregistrovaným hráčům.

SK MBC Sušice vede extraligu

V čele tabulky extraligy družstev Bohemia Dart Cup v elektronických šipkách je tým SK MBC Sušice, který zatím pouze jednou prohrál. V posledním zápase zvítězil snadno nad týmem Strašice u Rokycan 10:1.

Nejlepší šipkaři „Vánočního poháru“ v Sušici. Horní řada zleva: vítěz Michal Krčma z Českého Krumlova, druhý Miroslav Šíma z týmu SK Cobra Klatovy A a třetí Vlastimil Šrom st. z Horažďovic. Vpředu Vlastimil Míčka z pořádajícího SK MBC Sušice a nejlepší žena turnaje Anna Švecová z Hlavňovic.

Vánoční dárek pro mladé fotbalisty TJ Sušice

Mladí fotbalisté TJ Sušice, účastníci vánočního turnaje.

Mladí fotbalisté do 12 let z okresu Klatovy se setkali na 2. svátek vánoční v hale TJ Sušice. Oddíl kopané TJ Sušice, rodiče a sponzoři jim připravili opožděný vánoční dárek. 1. ročník vánočního halového turnaje v kopané. Pět mužstev systémem každý s každým 1×15 minut se utkalo v základní části turnaje s těmito výsledky: Klatovy – Horažďovice 4:0, Sušice 86 – Horažďovice II 2:0 (Šperl, Bartoš), Sušice 85 – Klatovy 1:0 (Lenoch), Horažďovice I – Horažďovice II 4:0, Sušice 85 – Sušice 86 4:0 (Prchlík 3, Musil), Klatovy – HoražďoviceII 5:0, Horažďovice I – Sušice 86 0:0, Sušice 85 – Horažďovice II 7:0 (Prchlík 3, Musil 2, Šlajs, Tůma), Klatovy – Sušice 86 1:0, Horažďovice I – Sušice 85 1:4 (Prchlík 2, Musil, Lenoch). Základní skupinu vyhrála Sušice 85 bez ztráty bodu. Utkání o 3.– 4. místo Sušice 86 – Horažďovice I 1:1 (Ševčík, Šafanda) na penalty 1:2 vyhrály Horažďovice. Finále Sušice 85 – Klatovy 1:1 (Prchlík – Presl) na penalty 3:4 vyhrály Klatovy. Na závěr turnaje byl vyhodnocen nejlepší střelec Milan Prchlík ze Sušice – dal 9 branek a obdržel cenu od firmy Schwarzkopf.

Po vyhlášení výsledků mužstva obdržela krásné koláče z pekárny pana Rendla a sladkosti od firem Potraviny U Hlaváčků, ČOKO Blahovec, Cukrárna U Zahradníků, Restaurace U Pražáků, U Knězů a Zlatá Otava. Tímto jim pořadatelé dodatečně děkují. O hladký průběh turnaje se postaral velmi dobrý rozhodčí Luboš Kurc a pořadatelé manželé Šperlovi, Prchlíkovi a pan Musil – děkujeme za pěkný vánoční dárek pro kluky, kteří mají fotbal rádi. –ŠE–

Silvestrovský turnaj v bleskovém šachu

Tradičního Silvestrovského turnaje v bleskovém šachu, který uspořádal v klatovské sokolovně místní Šachklub Sokol, se zúčastnili také šachisté Sokola Sušice. V silné konkurenci 59 hráčů z oddílů celého kraje si ze sušických hráčů vedl nejlépe Přib ml., který získal 10,5 bodu a obsadil 34. příčku. Flégl byl 41., těsně za ním pak skončil další zástupce sušického šachu Přib st.. Oba získali shodně 10 bodů.

II. DIVIZE DRUŽSTEV

Vedení v II. divizi družstev v šachu si i nadále drží šachisté Sokola Sušice. V dalším kole této soutěže porazili Klenčí 5,5:2,5. S týmem Klenčí, které je na 8. příčce v tabulce, si Sušice poradila vcelku bez problémů. Tabulku vede Sušice před Spáleným Poříčím.

Prvenství putovalo do Klatov

Ani v zimní přestávce fotbalisté TJ Sušice nezahálejí. O vánočních svátcích oddíl kopané TJ Sušice uspořádal v sušické sportovní hale Vánoční turnaj v sálové kopané mladších žáků. Sešlo se tu pět družstev - Sušice 85 (hráči narození v roce 1985), Sušice 86 (hráči roč. nar. 1986 a mladší), Horažďovice I, Horažďovice II a Klatovy. Nejprve se hrálo ve skupinách, kde pořadí určilo účastníky finále a zápasu o 3. - 4. místo. Potěšující je, že ve finále i v zápase o 3. - 4. místo měla Sušice pokaždé svého zástupce.

Ve skupině si nejlépe vedli fotbalisté družstva Sušice 85 a Klatov, kteří se také střetli o konečné prvenství. V řádném čase (hrálo se na 15 minut) skončilo utkání nerozhodně 1:1, když za Sušici skóroval Prchlík, a tak se rozhodovalo ve střelbě penalt. Úspěšnější nakonec byli klatovští žáci a získali celkové prvenství.

Také v utkání o 3. - 4. místo mezi týmy Horažďovice I a Sušice 86 bylo skóre po skončení hrací doby vyrovnané - 1:1 (za Sušici mířil přesně Ševčík), a tak se rozhodovalo opět ze značky pokutového kopu. Ani tentokráte se domácím nedařilo, prohráli 1:2 a z třetího místa se radovali horažďovičtí žáci.

Výsledky v základních skupinách: Klatovy - Horažďovice I 4:0, Sušice 86 - Horažďovice II 2:0 (za Sušici střílel Šperl a Bartoš), Sušice 85 - Sušice 86 4:0 (za vítěze skórovali Prchlík 3, Musil), Klatovy - Horažďovice II 5:0, Horažďovice I - Sušice 86 0:0, Sušice 85 - Horažďovice I 4:1 (o branky vítězů se podělili Prchlík 2, Musil a Lenoch).

Konečné umístění: 1. Klatovy, 2. Sušice 85, 3. Horažďovice I, 4. Sušice 86, 5. Horažďovice II.

Po vyhlášení výsledků byl oceněn i nejlepší střelec turnaje - Milan Prchlík ze Sušice, který do sítě svých soupeřů poslal devět navštívenek.

Turnaj sponzorsky podpořily tyto firmy: Pekárna Rendl Sušice, Potraviny U Hlaváčků, ČOKO Blahovec, Cukrárna U Zahradníků, Restaurace Zlatá Otava, Restaurace U Knězů, Restaurace U Pražáků a Sport Schwarzkopf. Pořadatelé zároveň děkují rozhodčímu L. Kurcovi, který turnajová utkání řídil.

Sušické gymnázium v TV NOVA

Žáci sušického gymnázia několikrát navštívili televizní pořad Áčko. Prvního výletu se účastnily třídy sekunda B a sexta B.

Ve čtvrtek 6. listopadu ráno se vydali žáci za doprovodu profesorů P. Prince a I. Kratochvíla na cestu do Prahy. Po příjezdu do našeho hlavního města zhlédli Náprstkovo muzeum a Židovské město. Poté zamířili k budově TV Nova. Následovalo seznámení s průběhem odpoledního pořadu a krátká zkouška. V 16^{45} hodin začínal přímý přenos moderovaný Šárkou Kubelkovou na téma modelky. V pořadu vystoupili: L. Foustková, I. Štefko, J. Festová, T. Charvát, D. Gregorová, P. Minářová. Pro všechny žáky byl výlet cennou zkušeností a novým poznáním.

Za čtrnáct dní – 18. 11. – čekal žáky sekundy B a tercie A další výlet do Prahy společně s učiteli P. Princem a L. Potužákovou. Celá výprava nejprve navštívila zámek Dobříš, poté Národní muzeum. Pro sekundu B byla jediným překvapením delší zkouška. Jako tradičně začal přímý přenos v 16^{45}. Téma Kelly Family uváděl Honza Musil. Mezi hosty byli: fanynky Kelly Family, kritik L. Vlasák, populární moderátorka T. Pergnerová. I tentokrát dopadlo vše podle očekávání.

Krátce na to mělo sušické gymnázium další zastoupení v tomto pořadu. Nyní to byly třídy staršího gymnázia s profesory L. Fedorem a R. Sloupem.

Dojmy z natáčení byly vesměs pozitivní. Na každého zapůsobila otevřenost moderátorů. Nám se vysílání velice líbilo a do této doby neznámé prostředí televize se všem zúčastněným třídám trochu pootevřelo.

Doufejme, že naše škola bude dále zvána do televizních pořadů.

J. ŠIMÁČEK, sekunda B
JONÁŠ BARTOŠ, prima A

Právo útrpné

Hlad. Co je hlad? Nutnost v hávu slastného pocitu. Teflonová pánev se rozehřívá doběla (ač to prý není zdravé) a chystá se poskytnout trochu toho žáru připraveným přísadám. Pod pevnou hradbou skořápky se již chystají kuřátka ve své nevyspělosti na to úžasné divadlo středověkého škvaření se v rozpáleném oleji (ten bohužel na pánvi chybí), ale než na ně dojde, vybere mistr popravčí jiného odsouzence. Zrádný baron Salám je strachem celý zrudlý. Marně natahuje svůj dlouhý krček ve snaze bránit se Svatým písmem. Necitelná ruka zákona uvádí do chodu popravčí kráječ na chléb a provádí exekuci na onom nešťastníkovi. Pro jistotu přetne jeho šíji alespoň pětkrát a zbylá kolečka masa naházi na plochý kotel pro škvaření bohatých židů. Potlesk obecenstva se mísí s příjemným pachem škvařícího se masa. A již přicházejí další odsouzenci. Jsou čtyři. Pohůnkové jedním rázným klepnutím uvolní obsah bílých skořápek a za značného potlesku je vrhají do plochého kotle. Nešťastníci se tak po dlouhém věznění bezmocně rozplácnou o dno kotle. Ale mistr popravčí nezná slitování. Na obnažené rány odsouzenců sype chladnokrevně sůl a slast mu působí jejich beznadějné kvílení. Ještě trochu zaoceánského koření a můžeme přejít k další exekuci. Ze svého stinného koutku v královském žaláři se s vlastní pýchou a opovržením zvedá Francouz. Och, jak noblesní je ten pan Camembert. Ale kat, ten nemůže znát soucit. Na pranýř s ním! A rozčtvrtiti pilou. Nejprve od rukou nahoru a pak v pase. Zvláštní toť bílá krev fracouzské šlechty. Pozůstatky nechť jsou vhozeny k ostatním kacířům. Ať se smaží v pekelné výhni. Královský popravčí mišuňk zdá se býti hotov. Už jen z kotle vyklopiti na podnos a servírovat ostatním, kdo by se snad kdy chtěli králi vzepřít. Bílé hranaté království je znovu čisté. Vše v pořádku. Již z něj při prvním otevření bran nevypadá dav nedočkavců, kteří nechtějí nic jiného než spatřit královské útroby. Král triumfuje nad podnosem s kacíři. Ach, jak krásný a morbidní je středověk a jak chutný. (Recept na „Volské voko“)

Podzimní příroda

Na klidném palouku leží rosa. Je chladno. Tak chladno, že se dech sráží a jak duch světcův uniká k nebi. Ale rosa leží dál. A ležela tu vždy. V zimě toť běloskvoucí krajka zimním spánkem spících víl. Na jaře v mihotavém mladém slunci tanec světla. V létě s klidným majestátem perly na šíji závratně krásné a mocné dámy. Zato na podzim. Rose je zima. Prokřehlé myšlenky letí a nevědí kam. Na pěšinách se usazují sny a tvoří pevnou kamennou cestu. Tam někde, kdesi hluboko v duši plápolá skomírající plamínek. Rosu hřejí vzpomínky a ty se s ledovým klidem vytratí…

PAVEL ŠEBESTA,
onoho času V. A

Oblastní kulturní přehled od 16. do 30. ledna 1998

SUŠICE

Program kina

Začátky představení, není–li uvedeno jinak, vždy ve 20^{00} hod. Tituly označené ❋ uvádíme premiérově. Podrobné informace o zajímavých filmech uvádíme na str. 7.

15. – 16. (čtvrtek–pátek) ❋
SVATBA MÉHO NEJLEPŠÍHO PŘÍTELE
Romantická komedie s Julií Robertsovou v hl. roli. USA, titulky, 105 min., přístupný.

17. – 19. (sobota–pondělí) ❋
MUŽI V ČERNÉM
Úspěšná sci-fi komedie z produkce Stevena Spielberga – speciální agenti chrání Zemi před vesmírnými přistěhovalci. USA, titulky, 98 min., od 12 let.

20. – 21. (úterý– středa) ❋
CONTACT
Jodie Fosterová jako první pozemšťan porozumí poselství mimozemských civilizací.
USA, titulky, 150 min., přístupný.

22. (čtvrtek) Filmový klub
PROFESOR ODCHÁZÍ
Nejnovější přepis hry Terence Rattigana odehrávající se v exkluzivní chlapecké škole v Anglii. Herecký koncert Alberta Finneyho. USA, titulky

23. – 24. (pátek–sobota) ❋
PRET–A–PORTER
Poznáme pikantní zákulisí pařížského světa módy v doprovodu filmových hvězd a světových modelek. USA, titulky, 133 min., od 15 let.

25. – 26. (neděle–pondělí) ❋
HORIZONT UDÁLOSTI
Vědecko–fantastický thriller z poloviny 21. století – vesmír odhaluje jedno ze svých tajemství.
USA, titulky, 90 min., od 15 let.

27. – 28. (úterý–středa) ❋
ÚNOS
Napínavý příběh odehrávající se v nevadské poušti. V hl. rolích Kurt Russell a Kathleen Quinlanová. USA, titulky, 93 min., od 15 let.

29. – 31. (čtvrtek–sobota) ❋
PÁTÝ ELEMENT
Nesmírně působivá podívaná režiséra Luca Bessona s Bruce Willisem v hlavní roli snímku z 23. století. Francie, titulky, 127 min., od 12 let.

Společenská zábava

Dancing club Granát, nám. Svobody
pátek a sobota – 20^{00} – 4^{00} hod.
Diskotéky – Jaroslav Hlaváč, Jiří Hrabě

❋ ❋ ❋

Hotel Paleček – *pátek 16. ledna ve 20^{30} hod.*
Taneční zábava se skupinou p. Brabce.

❋ ❋ ❋

Sokolovna
pátek 16. ledna ve 20^{00} hod. **Maturitní ples Rodinné školy Kašperské Hory**
pátek 23. ledna ve 20^{00} hod. **Společenský ples SOLO**
sobota 31. ledna ve 20^{00} hod. **Sklářský ples**
Každou středu od 18^{00} do 20^{00} hod. **Předtaneční výchova**

Divadlo, zábavné pořady

Sokolovna – Velký sál
sobota 24. ledna v 19^{30} hod.
Ptejte se mě na co chcete, já na co chci odpovím
Pořad Miroslava Donutila. O přestávce autogramiáda přinesených nebo na místě zakoupených knih a kazet. Předprodej vstupenek v MKS. **Vyprodáno!**
pondělí 26. ledna
Folkový koncert – Hop Trop

Dětské pořady

Sokolovna – Husův sál
každý pátek v 17^{00} hod.
16. 1. O zakleté princezně
23. 1. Kašpárkovy čertoviny
30. 1. Jak se čerti ukejchali
6. 2. Kašpárkova komedie s drakem

DZP – SOLO Sušice
sobota 17. ledna od 14^{00} do 17^{00} hod.
Dětský farní karneval „Na hradě a v podhradí“
Vstupné 10 Kč

Tělovýchova, sport, relaxace

Tělocvik pro těhotné ženy
Sokolovna úterý 17^{30} – 18^{30} hod.
Relax klub – posilovna
Františka Procházky 119, tel. 523275
zacvičit v posilovně si můžete:
pondělí – pátek 10 – 12 a 13 – 21 hod.
neděle 17 – 21 hod.
Za hodinu zaplatíte 18 Kč,
předplatné měsíčně 210 Kč
čtvrtletně 480 Kč
v době provozu posilovny lze využít solárium – 1 min. 1,50 Kč.
Možnost pronájmu sportovní haly dle dohody.

Informace

Městská knihovna, tel. 52 65 31
oddělení pro dospělé včetně oddělení naučné literatury,
časopisy *pondělí, středa, pátek 8 – 12 13 – 17 hod.*
oddělení pro děti *pondělí, středa, pátek 13 – 17 hod.*
v období prázdnin *8 – 12 13 – 17 hod.*
Rozhledna Svatobor, tel. 52 33 81
otevřeno denně 10 – 18 hod.
Vstupné 5 Kč dospělí, děti a důchodci 3 Kč, děti do 6 let zdarma
Městské kulturní středisko – Sokolovna předprodej vstupenek na kulturní akce, tel. 52 86 86
pondělí – čtvrtek 8^{30} – 12 a 13 – 15^{00} hod.
redakce SN – tel. **52 66 82**
Sokolovna – tel. **52 66 29**
Pokladna kina otevřena *od 18^{30} hod.*, tel. **52 33 60**

HARTMANICE

Muzea, výstavy

Muzeum Dr. Šimona Adlera
otevřeno středa – neděle *8^{30} – 17^{00} hod.*
Stálá expozice věnovaná židovské komunitě regionu. Informační středisko NP Šumava nachází se ve stejné budově

Společenská zábava

Kulturní dům
sobota 17. ledna ve 20^{00} hod.
3. reprezentační ples
Hraje Orion, bohatá tombola, vstupné 50 Kč.

HORAŽĎOVICE

Kino Otava

16. – 17. (pátek–sobota; 20^{00})
Air force one
Strhující akční podívaná o únosu prezidentova letadla. USA, titulky, od 15 let.

23. – 24. (pátek 20^{00}; sobota 17^{30} a 20^{00})
Contact
Jodie Fosterová jako první pozemšťan porozumí poselství mimozemských civilizací.
USA, titulky, přístupný.

30. – 31. (pátek–sobota; 20^{00})
Spiknutí
Mel Gibson a Julia Robertsová v psychologickém thrilleru. USA, titulky, od 12 let.

Předprodej vstupenek v kině Otava pondělí až pátek 9 – 12 a 13 – 16 hod., jednu hodinu před začátkem představení.

Společenská zábava

Kulturní dům
sobota 17. ledna ve 20^{00} hod.
II. Křesťanský ples
Tombola. Vstupné 40 Kč.

❋ ❋ ❋

sobota 24. ledna ve 20^{00} hod.
1. Prácheňský ples
Pořádá Kulturní středisko a Město Horažďovice. Hrají České Buchty a AM BAND Plzeň. Předtančení, vystoupení pěveckého spolku Prácheň. Vstupné 80 Kč, předprodej vstupenek v kině Otava.

❋ ❋ ❋

sobota 31. ledna ve 20^{00} hod.
Vápenický ples
Hraje Fortuna, pořádá Hasit Velké Hydčice. Bohatá tombola. Vstupné 50 Kč. Předprodej vstupenek v kině Otava.

Programy pro děti

Dům dětí a mládeže
pátek 23. ledna v 17^{00} hod.
Jak princ s vodníkem vytopili peklo

Kulturní dům
neděle 18. ledna v 15^{00} hod.
Baby studio s Dádou
Dáda Patrasová poprvé v Horažďovicích. Po představení autogramiáda.

Informace

Předprodej vstupenek na všechny kulturní akce i filmová představení v kině Otava (hlavní vchod), tel. 51 22 37
pondělí – pátek 9^{00} – 12^{00} 13^{00} – 16^{00} hod.

Ve stejnou dobu je otevřena půjčovna videokazet.
Městské muzeum – tel. 0187/51 22 71

SRNÍ

Hotel Srní, tel. 99212

Vyhřívaný bazén
každý den *13^{00} – 16^{00} hod.*
Prodej vstupenek v recepci – děti do 10 let 20 Kč, dospělí 40 Kč
Sauna
pondělí až pátek *16^{00} – 21^{00} hod.*
Fitness
pondělí až pátek *13^{00} – 21^{00} hod.*
Solarium
pondělí až pátek *13^{00} – 21^{00} hod.*
Automatický kuželník
neděle až čtvrtek *16^{00} – 24^{00} hod.*
možnost občerstvení, 100 Kč/hod.
Kulečník
denně *16^{00} – 24^{00} hod.*
půjčování a placení v kuželně 20 Kč/hod.
Masáže
pondělí až pátek *13^{00} – 16^{00} hod.*

ŽELEZNÁ RUDA

Muzeum

Stálá expozice otevřena
úterý – sobota *9 – 12 a 12^{45} – 17 hod.*
neděle *9 – 12 hod.*

KLATOVY

Galerie U bílého jednorožce

František Skála – Bílý žebrák – objekty, fotografie
Martin Polák, Lukáš Jasanský – Chudáčkové boží – fotografie. Výstava potrvá do 25. ledna 1998

Informace

Městské kulturní středisko – 0186/224 52, 224 38
Stálá divadelní scéna – 0186/212 61
Barokní lékárna Klatovy
otevřeno denně kromě pondělí *9 – 12 a 13 – 17 hod.*

Hraniční přechody

Silniční přechody:
Železná Ruda – Bayer. Eisenstein provoz nepřetržitý
Strážný – Phillipsreut provoz nepřetržitý
Stožec – Haidmühle od 1. 10 do 31. 3. 7^{00} – 19^{00} hod.
pro pěší, cyklisty, motocykly

Železniční přechody:
Železná Ruda – Bayer. Eisenstein
provoz nepřetržitý

Turistické přechody:
Bučina – Finsterau od 1. 10. do 31. 3. 9^{00} – 17^{00} hod.
pro pěší, cyklisty a lyžaře
Železná Ruda – Bayer. Eisenstein
od 1. 10. do 31. 3. 8^{00} – 18^{00} hod.
pro pěší a cyklisty

Informační střediska NP a CHKO Šumava

Sušice, Nuželická 60, tel. 0187/52 89 10, 52 89 11
otevřeno v pracovní dny 7^{00} – 15^{00} hod.,
jinak po předchozí dohodě
Svinná Lada, 1,5 km od obce Borová Lada, tel. 0339/96180
otevřeno úterý – neděle 9^{00} – 15^{30} hod.
Železná Ruda, Javorská 154, tel. 0186/970 33
otevřeno úterý – sobota 9^{00} – 17^{00} hod.
Střediska poskytují informace s výkladem a videoprogramem.

ÚŘEDNÍ HODINY

pro vyřizování vašich záležitostí

Sušice, Městský úřad – tel. 52 65 61
pondělí 7^{30} – 18^{00} hod.
středa 7^{30} – 17^{00} hod.
pátek 7^{30} – 12^{00} 13^{00} – 14^{00} hod.
úterý a čtvrtek nejsou úřední dny

Úřad práce – tel. 52 89 83 (radnice 1. poschodí)
pondělí 8^{00} – 17^{00} hod.
úterý 8^{00} – 11^{00} hod.
středa 8^{00} – 17^{00} hod.
pátek 8^{00} – 11^{00} hod.
čtvrtek není úřední den

Referát státní sociální podpory OÚ – tel. 52 64 36 (budova polikliniky na náměstí – ve dvoře)
pondělí 8^{00} – 17^{00} hod.
středa 8^{00} – 17^{00} hod.
pátek 8^{00} – 14^{00} hod.
úterý a čtvrtek není úřední den
Vyřizuje se: porodné, rodičovský příspěvek, příspěvek pěstounské péče, zaopatřovací příspěvek, pohřebné, přídavek na dítě, sociální příplatek, příspěvek na bydlení, příspěvek na dopravu

Notář (radnice 2. patro)
pondělí 8^{30} – 12^{00} hod.

Katastrální úřad – tel. 52 87 39 (radnice – přízemí)
pondělí 7^{30} – 17^{00} hod.
středa 8^{00} – 17^{00} hod.

Finanční úřad – tel. 52 64 05, 52 89 02, 52 64 03 (nemovitosti). Klostermannova ul. 629 (za bývalou divizí)
pondělí, středa 8^{00} – 17^{00} hod.

Pasové oddělení Klatovy
pracoviště Sušice – Policie ČR denně

Dopravní inspektorát Klatovy
pracoviště Sušice – budova Policie ČR
každé sudé úterý 9^{00} – 15^{00} hod.

TELEFONNÍ ČÍSLA,

která bychom měli znát:

záchranná služba	155
lékařská pohotovost (poliklinika)	52 64 31
požární ochrana	150
policie	158
městská policie	52 32 50

Sušické noviny – čtrnáctideník Sušicka – jako pravidelný čtrnáctideník vydává Městské kulturní středisko v Sušici. Řídí redakční rada, která si vyhrazuje právo vybrat k otištění příspěvky pisatelů podle potřeb SN. Příspěvky představují názory a postoje pisatelů. Adresa redakce: MKS, T.G.M. 120/I, 342 01 Sušice, tel. 52 66 82. Aktuální informace o městě na INTERNETU: www.retour.cz/mesta/susice. Odpovědný redaktor PhDr. Ludmila Szvitková. Grafická úprava Milena Hálková, Karel Viták, tiskne Typos Klatovy. Cena 4,80 Kč. Náklad 3 100 výtisků. Povoleno OÚ Klatovy pod č.j. 72/92 0340472/92.